ANNO XLVIII MATTINO — TORINO, *Domenica 20 Dicembre 1914* — MATTINO NUM. 351

ABBONAMENTI

	Anno	Sem.	Trim.	Mese
Italia e Colonie	16,50	8,25	4,25	1,50
Estero	35,50	17,75	9,—	3,25

Inviare vaglia all'Amministr. della "STAMPA" via Davide Bertolotti, 3 — Torino

Ogni numero cent. 5

Arretrato dell'annata 0,10; annate precedenti 0,20

ARCHIVIO STORICO

LA STAMPA

Frangar, non flectar

PREZZI DELLE INSERZIONI
(pagamento anticipato)

Una giornata di intensa e vittoriosa attività degli Alleati nel Belgio e in Francia

L'attacco della cavalleria russa

sulla frontiera della Prussia orientale confermato da un comunicato tedesco

(SERVIZIO SPECIALE DELLA "STAMPA")

Nel teatro occidentale

I comunicati francesi

Posizioni consolidate

Notevoli progressi

PARIGI, 19.

Il comunicato ufficiale delle ore 15 dice:

Nel Belgio noi abbiamo nella giornata del 18 organizzato il terreno conquistato il giorno prima, al sud di Dixmude, e spinto il nostro fronte al sud della linea «cabaret» Kortekor. La nostra avanzata al sud di Ypres è continuata in un terreno paludoso e molto difficile.

Tra la Lys e l'Oise abbiamo progredito nella regione di Nôtre-Dame de la Consolation (al sud di La Bassée), di oltre un chilometro durante le due ultime giornate. Abbiamo fatto pure dei progressi nella direzione di Carency.

A Saint Laurence ed a Blangy, malgrado dei violentissimi contrattacchi, le posizioni conquistate il giorno 17 sono state mantenute.

Nella regione di Saint Albert abbiamo, nella notte dal 17 al 18 e nella giornata del 18, avanzato sotto un fuoco molto violento e raggiunto i reticolati di filo di ferro della seconda linea delle trincee nemiche.

Al nord di Mansourt noi abbiamo dovuto abbandonare una trincea presa il giorno precedente ed incendiata dal nemico mediante delle granate a mano. Parecchie trincee tedesche sono state conquistate nella regione di Mameiz. Nella regione di Lihons tre violenti contrattacchi tedeschi sono stati respinti.

Nella regione dell'Aisne combattimenti di artiglieria da campagna. L'artiglieria nemica ha dimostrato una maggiore attività del giorno precedente.

Nelle Argonne, nei boschi della Grurie noi abbiamo fatto saltare una trincea tedesca. Presso Saint Hubert il nemico con un attacco molto violento è riuscito a progredire leggermente.

E' confermato che sulle alture della Mosa il nostro tiro regolato per mezzo degli aeroplani ha demolito due batterie pesanti tedesche ed ha danneggiato una terza batteria.

Dalla Mosa ai Vosgi nulla da segnalare. Nei Vosgi vivo fucileria da parte dei Tedeschi, ma nessun attacco.

Il comunicato delle 23 reca:

Nel Belgio, nella regione di Steenstraate, un attacco nemico è stato respinto. Abbiamo fatto sensibili progressi nei dintorni del Cabaret Kortoker. Le truppe britanniche hanno perduto nei dintorni di Nouve Chapelle alcune trincee conquistate ieri, mentre il Corpo indiano ha progredito di qualche centinaio di metri verso Richebourg l'Avoué.

Il nemico ha mostrato una certa attività verso Thiepval e verso Lihons. In questo ultimo punto un gruppo nemico è stato sorpreso in colonna e letteralmente decimato.

Dall'Oise ai Vosgi nessun incidente notevole da segnalare.

Il comunicato tedesco

A nord di La Bassée

si combatte ancora

BERLINO, 19.

Il Grande Stato Maggiore annuncia dal Gran Quartiere Generale in data 19 dicembre mattino:

Nell'ovest ha avuto luogo una serie di attacchi nemici. Presso Nieuport e Dixmude ed a nord di La Bassée si combatte ancora.

Attacchi ad ovest di Lens, ad est di Albert ed a ovest di Noyon sono stati respinti.

La battaglia continua lungo l'Yser

Parigi, 19, notte.

Mandano da Amsterdam: Il Telegraph *annuncia che seimila soldati tedeschi occupano i posti nelle vicinanze del fiume Heuze. Parecchi ponti sono stati gettati sul fiume ad Aar; le strade da Thurruret a Tielen sono state intenzionalmente sfondate.*

Da Ostenda alla frontiera olandese delle batterie sono in posizione sulle dune e lungo la linea, delle trincee sono state scavate. Un chilometro più indietro, parecchie batterie sono state messe in posizione.

Il Telegraph *riceve da Sluis: «La battaglia continua lungo l'Yser».*

I contrattacchi tedeschi respinti

(Servizio speciale della Stampa).

Parigi, 19, notte.

Il comunicato ufficiale segnala un nuovo vantaggio per gli alleati lungo le dune al nord-est di Nieuport. Si sa che i francesi ed i belgi hanno espugnato colà le posizioni nuove fra Lombaertzide e San Giorgio. L'operazione venne preparata per due giorni: la cavalleria francese ha cooperato con la fanteria belga: per la prima volta i tedeschi scoprirono il movimento degli alleati e l'arrestarono con un violento fuoco di mitragliatrici ma gli alleati ripresero la manovra durante la notte e, scivolando lungo le dune, si avvicinarono al nemico circuendolo da tre lati: vennero fatti 900 prigionieri. Si venne alla carica contro la trincea nemica la quale venne espugnata. Il combattimento fu specialmente accanito dal lato di Lombaertzide.

Si conferma ufficialmente che i contrattacchi del nemico al nord della strada di Ypres e di Menin, vale a dire fra Komabeeck e Ghluvelt, sono stati respinti.

Al sud di Ypres i combattimenti violenti degli scorsi giorni hanno dato risultati assai buoni per gli alleati. Si tratta di combattimenti svoltisi nella regione che si estende da Wyticky sulla strada da Ypres a Messina ed Armantières fino a Ghluvelt, sulla strada Ypres-Menin.

I tedeschi occupavano la parte boscosa di questa regione fra Sant'Eligio e Klein Zillebecke. L'altro giorno gli inglesi decisero di attaccare queste posizioni.

Un corrispondente che si trovava sul luogo riferisce così l'azione:

«Cadeva la notte: la fanteria si è avanzata silenziosa. Il piccolo bosco venne improvvisamente bombardato. Nel frattempo gli inglesi attaccarono alla baionetta le trincee nemiche che vennero espugnate. I tedeschi volevano nascondersi fra gli alberi del bosco, ma altre truppe del Kaiser che già si trovavano nella boscaglia li presero per inglesi ed aprirono il fuoco contro i compagni. Un distaccamento inglese riuscì a prendere i tedeschi di fianco mentre la cavalleria inglese circondava completamente la foresta ingliando la ritirata al nemico. Una nuova carica alla baionetta aveva ragione della resistenza tedesca. I nemici gettarono le armi e si arresero».

Si segnala una grande attività militare tedesca nella regione dell'Ecluse: 20.000 uomini sono ad Ostenda ed alla frontiera olandese. Vennero poste delle batterie fra le dune e lungo le trincee scavate sulla spiaggia. Dopo il bombardamento di Zeebrugge i tedeschi hanno chiuso il porto ed hanno proibito agli abitanti di lasciare la regione.

E. RAGAZZONI.

I tedeschi respinti

in parecchi punti oltre l'Yser

Londra, 19.

Il corrispondente del Times dalla Francia settentrionale dice che, in seguito ad attive operazioni lungo la costa, gli alleati, avendo rotto la linea tedesca nelle vicinanze di Dixmude, hanno passato Middlekerke, e hanno respinto i tedeschi da numerose trincee sulla riva destra dell'Yser.

Catastrofica caduta d'un biplano francese

Due aviatori carbonizzati

Parigi, 19, notte.

Un biplano francese, proveniente dalla direzione di Issy Le Moulineaux, è caduto in mezzo al mattatoio di Vaugirard. Il serbatoio è scoppiato durante la caduta. L'apparecchio ha preso fuoco e due ufficiali sono rimasti carbonizzati. *(Ag. Stefani)*

Bethman-Hollvegg sarà sostituito dall'amm. von Tirpitz?

Parigi, 19, mattino.

Si ha da Amsterdam che il «Telegraph» è informato da Ecluse:

«Numerosi feriti arrivano a Roulers, Courtrai e Iseghem.

«Dietro il fronte i tedeschi continuano il movimento delle truppe. Diecimila soldati sono istruiti a Hooglede.

«Il «Telegraph» dice che ad Amsterdam ed a Berlino si discute apertamente la probabilità di rimpiazzare Bethman Hollwegg con l'ammiraglio von Tirpitz».

Il Governo tedesco smentisce Maeterlinck

Berlino, 19, mattino.

Una nota ufficiale rileva che il poeta belga Maeterlinck ha affermato che le città principali del Belgio, Anversa, Gand, Bruges e Bruxelles sono minacciate di rovina, ed i mirabili tesori artistici che contengono. Secondo informazioni personali e che non è possibile [illegible] egli avrebbe saputo che la grande piazza, il Municipio e la cattedrale di Bruxelles sono minate sotterraneamente. Queste affermazioni di Maeterlinck sono assolutamente prive di fondamento.

Nessuna nave inglese perduta

sulle coste del Yorkshire

LONDRA, 19.

L'Ammiragliato smentisce tutte le affermazioni di fonte tedesca relative a pretese perdite di navi inglesi durante la recente operazione delle navi tedesche contro la costa inglese.

"Vendicate Scarborough!,,

"La flotta ha molto da fare!,,

(Nostro servizio particolare).

Londra, 19, mattino.

«Vendicate Scarborough!». «Dategli addosso e subito!». Queste parole appaiono sul nuovo manifesto per le nuove reclute, pubblicato dal Ministero della Guerra. Questo manifesto è stato diffuso in tutta l'Inghilterra, in centinaia di migliaia di esemplari. Il testo del manifesto continua: «L'assassinio in massa di donne e di fanciulli innocenti, chiede vendetta. O uomini d'Inghilterra, le vittime innocenti della brutalità tedesca si rivolgono a voi per essere vendicate. Mostrate ai barbari tedeschi che le coste inglesi non possono essere impunemente bombardate».

Secondo i giornali, l'appello che questo manifesto fa alla Nazione, ha ottenuto già una soddisfacente risposta. Si annuncia che numerose nuove reclute si sono iscritte oggi. L'aumento è considerevole, specialmente nelle città costiere del Mare del Nord. Però, questa iscrizione non è veramente straordinaria, e quale l'urgenza del caso desidererebbe, ma si è sicuri che i firmatari saranno molto più numerosi durante la settimana prossima.

Intanto, gli effetti del bombardamento si rivelano a poco alla volta nelle loro reali proporzioni, e mostrano che non vi fu certo della esagerazione nelle informazioni dei frettolosi corrispondenti. Oggi, l'inviato speciale del Times ad Hartlepool dice che il tentativo ufficiale di celare una parte della verità, circa i danni, cagionò nella città una viva esasperazione. Questo dispaccio, e anche altri dispacci giunti oggi, e che hanno impronta di sincerità e di franchezza, non lasciano alcun dubbio sulla gravità dell'avvenimento, particolarmente ad Hartlepool. Gran parte della città è restata terribilmente sconquassata dai proiettili tedeschi. Dei documenti fotografici, inviati dai corrispondenti, danno una prova degli effetti del bombardamento. «Un violento terremoto — osserva un corrispondente — non avrebbe forse cagionato la devastazione prodotta da questo bombardamento operato da grandi cannoni. Si può essere ben sicuri che la città, sotto questa grandine di proiettili, che furono almeno cinquecento, visse una mezz'ora spaventosa. C'è da sorprendersi solo che il numero delle vittime non sia stato molto più alto».

La Westminster Gazette dà questa sera le seguenti cifre, che, secondo essa, sono definitive: 95 morti, 300 feriti, ad Hartlepool; 17 morti e 127 feriti a Scarborough; 2 morti e 8 feriti a Whitby, ciò che fa un totale di circa 600 persone. Fra i morti di Hartlepool si contano 30 donne e 16 fanciulli; ed a Scarborough 8 donne e 4 fanciulli. Una inchiesta giudiziaria sulle vittime è stata aperta in ciascuna delle città bombardate, ed il magistrato, incaricato dell'inchiesta a Scarborough, qualificò azione di assassini quella compiuta dai Tedeschi, e difese la flotta inglese dall'accusa di aver mancato al suo dovere di proteggere le coste contro l'assalto nemico.

«La flotta — egli dichiarò — ha molto da fare; e probabilmente è impegnata in qualche cosa più importante che non sia il compito di custodire delle località indifese. Forse, i Tedeschi cercheranno di ripetere il colpo. Ebbene, noi non potremo impedirlo, a meno che la nostra flotta si trovi, in questo momento, in posizione di attaccare il nemico».

Continuando il ragionamento enunciato dal magistrato di Scarborough, la stampa continua a spiegare al pubblico che la grande flotta inglese deve seguire la sua particolare strategia: esso non può essere tacciato di poca sollecitudine verso la Nazione, e si avrebbe torto di criticarla, tentando di obbligarla con stupide pressioni a mutare la sua linea di condotta.

Tutte le informazioni dalle città bombardate concordano nel riferire che, in generale, in esse è già ristabilita la completa vita normale. I traffici e la navigazione si svolgono come di consueto, mentre le riparazioni più urgenti procedono regolarmente ed attivamente.

M. P.

La stazione radiotelegrafica di Cartagena chiusa

Bogota, 19.

Su proposta del Ministro di Germania, il quale ha voluto evitare che la Colonia fosse accusata di violare la neutralità, il Governo ha chiuso la stazione radiotelegrafica di Cartagena.

Nel teatro orientale

Il comunicato tedesco

La cavalleria russa

sulla frontiera prussiana

BERLINO, 19.

Il comunicato ufficiale reca:

Sulla frontiera della Prussia orientale un attacco della cavalleria russa ad ovest di Pillkallen è stato respinto.

In Polonia è stato continuato l'inseguimento.

Firmato: Il Comando superiore dell'Esercito.

I comunicati russi

La difensiva austriaca

in Galizia

vittoriosamente ostacolata

PIETROGRADO, 19.

Un comunicato ufficiale del Grande Stato Maggiore dice: «Sulla riva sinistra della Vistola una calma quasi generale è succeduta agli attacchi dei tedeschi che sono stati tutti respinti. In conseguenza dei movimenti verso la Bzura e dei rinforzi austriaci nei Carpazi abbiamo dovuto modificare lo spiegamento di alcuni nostri eserciti.

«Ieri abbiamo ostacolato la difensiva nemica nella Galizia occidentale e accentuiamo i successi offensivi sul fronte Banok-Ljoko, ove abbiamo preso tramite prigionieri, parecchi cannoni e mitragliatrici.

«I russi hanno occupato sulla strada dei viaggi di Van punti strategici importanti, dai quali i turchi si sforzano energicamente di sloggiarli. Combattimenti vivacissimi si svolgono in quella regione. Numerosi armeni si sono uniti alle truppe russe».

Lo Stato Maggiore del Caucaso comunica:

«Nessuna notizia importante su tutto il fronte. Lo Zar ha telegrafato al vicerè del Caucaso di aver riportato la migliore impressione della truppe e un indimenticabile ricordo delle manifestazioni di lealismo e di affetto di tutta la classi della popolazione.

Gravissime perdite russe

a Limanova

26.000 prigionieri - Un generale caduto

Notizie di fonte austriaca

Vienna, 19.

Secondo i rapporti dei corrispondenti di guerra che hanno visitato il campo di battaglia di Limanova, i combattimenti hanno provocato la completa ritirata del nemico nella Galizia occidentale. L'esercito austriaco ha fatto 26.000 prigionieri e si è impadronito di una grande quantità di materiale da guerra. Le perdite russe sono state immense. Presso Limanova sono state contate 1200 tombe; l'inseguimento si svolge energicamente dovunque. La popolazione rientra nel territorio sgombrato dai russi.

Notizie di fonte tedesca

Berlino, 19, notte.

I corrispondenti di guerra dei giornali berlinesi del fronte austriaco visitarono i campi di battaglia di Limanova, dove, tre giorni or sono, le truppe austriache ottennero vittoria respingendo con l'ala sinistra tutto il fronte russo che va da Varsavia sino ai Carpazi, la conseguenza diretta di questo successo sarebbe la liberazione dell'Ungheria dalle colonne russe che continuamente molestavano l'esercito austriaco, e il ricupero della Galizia occidentale. Anche considerando le cifre, questa azione apporterebbe considerevole.

Presso Bochnia stavano notevoli forze russe, alle quali si unirono, nel distretto di Neu Sandec, molta cavalleria e due divisioni dell'8.o corpo d'esercito; i russi hanno anche, sino agli ultimi giorni, fatti venire da Kiew rinforzi, passando sopra Leopoli. Queste truppe lasciarono la ferrovia una stazione prima di Leopoli; i russi avrebbero perduto oltre migliaia di morti o di feriti, anche ventisettemila prigionieri. Un reggimento russo sarebbe stato quasi completamente distrutto. Nei combattimenti presso Neu Sandec, cadde anche il generale russo Dragomirow.

F. R.

Grave provvedimento del Governo russo per le proprietà dei sudditi austro-tedeschi

Pietrogrado, 19.

La Novoie Vremia dice che tutti i sudditi tedeschi ed austriaci sono invitati a vendere entro sei mesi tutte le proprietà che possiedono in Russia, altrimenti queste saranno poste all'asta, e qualora non si presentassero compratori, saranno espropriate dalla Banca dei contadini.

Un incrociatore tedesco affondato dai russi nel Baltico?

PIETROGRADO, 18, ore 21,10.

Si annuncia che l'incrociatore corazzato tedesco «Friedrich Carl» fu colato a picco mentre stava entrando nel Baltico e soltanto duecento persone si salvarono sopra salvagli che componevano l'equipaggio. Si crede che abbia avuto luogo una battaglia nella quale parteciparono dei cacciatorpediniere russi.

Vice G. P.

L'incrociatore corazzato «Friedrich Carl» fu varato nel 1902 e completato nel 1903 dislocava 9.000 tonnellate, aveva una velocità di 20 nodi ed era armato di 4 cannoni da 210 e da 10 da 150.

Manca finora qualunque conferma di questa notizia diffusasi a Pietrogrado.

Il primo Sultano dell'Egitto

La nomina di Hussein

LONDRA, 19 (Ufficiale).

Il principe Hussein è stato nominato successore del Kedivè d'Egitto. Egli assumerà il titolo di Sultano.

Il nuovo Sultano è zio dell'ex-Kedivè.

Il segretario di Stato britannico per gli affari esteri dichiara che avendo l'ex-Kedivè d'Egitto Abbas Hilmi fatto causa comune col nemico, il Governo inglese ha deciso di deporlo dal trono kedivialo.

Un profilo del Sultano

ministro, agricoltore e sportsman

(Nostro telegramma particolare)

Londra, 19, mattino.

Circolano negli ambienti bene informati l'opinione che il Governo avrebbe sospeso la nomina del nuovo Monarca egiziano, e il Daily Chronicle l'aveva accolta nel suo articolo editoriale.

Al contrario, il Governo ha trovato opportuno di nominare il Kedivè, e, come sappiamo, egli ha scelto il Principe Hussein, che è così il nuovo Sultano dell'Egitto.

Un dispaccio dal Cairo dice che la sua nomina fu proclamata in Cairo, in Alessandria e a Porto Said con salve di 101 colpo di cannone, mentre contemporaneamente la bandiera era alzata sull'Agenzia britannica al Cairo.

Re Giorgio ha conferito ieri ad Hussein le alte decorazioni degli Ordini del Bagno e dei Santi Michele e Giorgio. Il titolo di Sultano, invece di quello di Kedivè, è stato adottato per usare una parola araba e non più turca. Ed è così che Hussein diventa Monarca di pien diritto, mentre Kedivè significava Vice-Re ed implicava il vassallaggio alla Turchia.

La nomina di Hussein è giudicata qui opportunissima. Egli è, senza dubbio, il più popolare ed il più colto fra i membri della famiglia Kediviale, ed ha dato prova finora di eccellente talento amministrativo e di qualità di statista nelle numerose posizioni che ha successivamente occupate, fra le quali quelle di Ministro degli Interni e dell'Istruzione, dei Lavori Pubblici e delle Finanze. Egli si era legato con Re Edoardo con una amicizia quando ancora, Principe di Galles, Edoardo visitò l'Egitto nel 1889. Questa amicizia durò fino alla morte del Re. Hussein lo visitava spesso durante la sua permanenza a Londra.

Hussein si è particolarmente dedicato all'agricoltura, e questa è un'altra qualità, che lo faceva designare alla sovranità dell'Egitto. Ma la popolarità di Hussein fra gli inglesi deriva dalla sua passione per gli sports, e specialmente per le grandi cacce. Si sa qui, che la sua persona, forte e diritta (malgrado i suoi 61 anni) e dignitosa, ne farà un bel Sultano anche decorativamente.

Scegliendo Hussein, il Governo inglese ha seguito anche il principio di mantenere sul trono maomettano un governatore maomettano, ed ha creato così Sultano dell'Egitto il congiunto più vecchio dell'ex-Kedivè, ciò che è legale, secondo la legge maomettana.

Hussein sarà adunque anche Sultano del Sudan e il nuovo Sultanato sarà, dopo la Turchia, il regno maomettano più vasto del mondo ed anche il più popoloso.

Un dispaccio al Daily Chronicle dal Cairo dice che tutti i ministri del Gabinetto egiziano resteranno al loro posto, meno Mahib pascià, il quale si trova ora in Italia. Rushdi pascià conserverà la presidenza.

Vi sarà solo qualche mutamento nei portafogli secondari.

«Tranquillità assoluta — aggiunge il corrispondente — regna nel paese, e la stampa egiziana è unanime nel salutare con tutta cordialità il nuovo stato di cose».

Il Daily Chronicle, in un articolo di fondo, dopo aver espresso la sua soddisfazione per l'avvenimento, scrive: «Bisogna assegnare che le capitolazioni, fonte di tanti abusi e di tante difficoltà nell'amministrazione egiziana, non sono abolite, ma riservate fino alla fine della guerra. Noi non dubitiamo che la loro abolizione sarà allora concordata, con grande vantaggio dell'Egitto.

«Altri difficili punti sono pure riservati, ma l'effetto benefico del cambiamento dovrebbe tuttavia essere prontamente sentito ed alla fine della guerra l'intera amministrazione del paese può essere per la prima volta posta sopra basi normali, comprensibili e di buon senso».

Il Globe scrive: «L'Egitto è divenuto parte integrante dell'Impero britannico e lo resterà. La misura presa ieri non è che la conseguenza logica della folle partecipazione della Turchia coi nostri nemici alla guerra attuale».

La Westminster Gazette scrive: «Il nostro protettorato sull'Egitto non implica che i suoi abitanti e che i coloni stranieri stabiliti nel paese debbano diventare nostri sudditi. Insistiamo su questo punto perchè è desiderabile far comprendere al popolo egiziano e agli stranieri che vivono in Egitto, che i loro diritti civili e politici non saranno modificati dalla misura presa la quale avrà almeno il vantaggio di sbarazzare tutti dalla sovranità del Sultano».

La Pall Mall Gazette scrive: «Da oltre trenta anni l'Inghilterra compie verso l'Egitto i più onerosi doveri di protezione senza possedere i titoli e i privilegi del Governo diretto. Oggi grazie alla follia del Sovrano nominale e del Kedivè, non si oppone più nessun ostacolo a che questo paese occupi il posto che gli appartiene moralmente nell'Impero britannico».

MARCELLO PRATI.

Gli interessi dell'Italia ed il protettorato inglese sull'Egitto

Abbiamo letto con soddisfazione la notizia pubblicata dai giornali inglesi, secondo cui la proclamazione del protettorato inglese sull'Egitto non comporta l'abolizione immediata delle Capitolazioni. Secondo il *Daily Chronicle*, la soluzione di questa importante questione di diritto internazionale è rinviata a dopo la guerra. Nonostante questa importante assicurazione, un giornale romano annunzia che «per ora il Governo italiano non farà atto di riconoscimento del protettorato inglese sull'Egitto, perchè, essendo la proclamazione del protettorato in dipendenza degli atti di guerra, l'atto nostro significherebbe adesione ad una delle parti belligeranti». E anche di questa riserva noi siamo lieti, non solo per la giusta considerazione ispirata alla neutralità, che il giornale romano espone, ma soprattutto perchè la sospensione del nostro riconoscimento ci lascierà la mano completamente libera per discutere delle Capitolazioni, quando la guerra sarà finita, e, secondo i giornali inglesi, il problema del nuovo *status* dell'Egitto sarà dibattuto fra l'Inghilterra e le Potenze interessate.

L'Italia, è noto, ha relativamente all'Egitto interessi considerevoli, perchè l'Egitto colla sua dipendenza sudanese confina con due colonie italiane e perchè in Egitto vive una operosa colonia italiana di circa 40.000 anime. Il regime capitolare dominante in Egitto assicura ai nostri nazionali molte preziose guarentigie, fra cui, essenzialissime, quelle di educare i propri figli nelle scuole italiane e di essere giudicati dai Tribunali consolari. Il complesso di queste prerogative si risolve in un forte prestigio per il nostro paese, prestigio che soffrirebbe grandemente, il giorno in cui venisse a mancare la base che lo sostiene.

Può l'Inghilterra, per fatto proprio, unilaterale, modificare questo stato di fatto, anche nei confronti nostri, che non siamo con essa in guerra, anzi nei più cordiali ed amichevoli rapporti? Evidentemente no. Avremmo avuto ragione di fare tutte le nostre riserve all'annessione di Cipro, o, almeno, di rinviare il riconoscimento dell'atto compiuto dall'Inghilterra a dopo la guerra. Non sappiamo come il Governo si sia regolato di fronte a quest'iniziativa britannica, che di fatto ha scosso l'equilibrio del Mediterraneo orientale — e di cui solo si smarrì la percezione per l'immane disordine creato dal conflitto europeo.

Comunque, per l'Egitto devono assolutamente essere avanzate a difesa dei nostri interessi quelle riserve che forse per Cipro non si credette opportuno di formulare. La con-

sideraziono che l'atto dell'Inghilterra ha importanza solamente formale e non sostanziale, che insomma esso si limita a dare profilo giuridico ad una situazione di fatto ormai inalterabile — considerazione che abbiamo letta in più di un giornale italiano — non regge assolutamente. E' nella memoria di tutti la convulsione europea determinata dall'annessione della Bosnia ed Erzegovina da parte dell'Austria, anche quella dichiarata sulle prime azione diplomatica formale e non sostanziale, sanzione giuridica di una situazione di fatto da lungo anni esistente; e la convulsione europea che ha avuto il suo ultimo epilogo, si noti bene, nell'attuale guerra) fu pienamente giustificata, perchè l'annessione della Bosnia scosse e distrusse il delicatissimo equilibrio su cui era fondata la pace del mondo.

Ora l'Egitto è in condizioni a cento doppi più complicate: perchè è un paese capitolare, abitato da numerosissime colonie di europei. Quanto all'Italia l'atto dell'Inghilterra deve perciò essere riconosciuto dal nostro Governo solo quando si abbiano pieno garanzie a favore dei nostri connazionali, ed equi compensi per l'inevitabile diminuzione del nostro prestigio che l'abolizione del regime capitolare produrrà.

I migliori argomenti, del resto, per sostenere questa tesi, se, come non crediamo, l'Inghilterra non vorrà accettarla, li troveremo nella stampa inglese dei giorni in cui a ragione insorse come un sol uomo contro un atto identico: l'unilaterale abolizione delle Capitolazioni da parte della Turchia.

Il comunicato turco

Tentativo inglese per uno sbarco ad Akaba

Costantinopoli, 19.

Un comunicato del Gran Quartier Generale dice: « Un incrociatore inglese, che incrociava da alcuni giorni a Akaba, ha sbarcato soldati. Le nostre truppe, avvicinatesi rapidamente, le hanno attaccate, obbligando il nemico a reimbarcarsi. Il nostro fuoco ha distrutto un riflettore dell'incrociatore ».

La guerra nelle Colonie

Le ultime operazioni al Camerun

Londra, 19, sera.

Un comunicato ufficiale reca queste informazioni sulle operazioni nel Camerun dal 25 novembre al 15 dicembre:

« La nostra avanzata continua lungo la linea ferroviaria che va da Bonaberi verso Nord. Il 5 dicembre vi furono vive scaramuccie a Lum ed una ventina di miglia a nord di Muyuka. Le perdite inglesi sono di un ufficiale bianco e di tre soldati indigeni uccisi; otto soldati indigeni feriti.

« La marcia in avanti continuò il 10 dicembre. Tutta la ferrovia della regione del Nord è stata presa. La città indigena di Ikaré ha capitolato: sessanta europei sono stati fatti prigionieri.

« Il 26 novembre un distaccamento francese è stato attaccato: due ufficiali bianchi e 20 soldati indigeni sono stati uccisi; 15 soldati indigeni feriti. Alcune piccole incursioni sul fronte della Nigeria sono state respinte ».

Nella regione settentrionale del Camerun è un combattimento che ebbe luogo il 17 novembre contro una pattuglia tedesca a Geie a nord di Marua un ufficiale ed un soldato bianco furono uccisi.

Il mercato del lavoro in Inghilterra

Il contributo delle Colonie

Londra, 19.

La situazione del mercato del lavoro in Inghilterra è ancora migliorata in modo notevole nel mese di novembre. La fabbricazione degli oggetti di equipaggiamento per la guerra da una parte e l'arruolamento dall'altro hanno provocato una certa deficienza del numero degli operai. In confronto con l'elevato livello raggiunto nel novembre 1913 vi fu un miglioramento per le industrie che si connettono con le forniture di guerra, ma negli altri rami come in quelli della lana, della ghisa, del cotone, dei merletti e del vasellame vi fu una diminuzione di lavoratori. La diminuzione però era già stata assai sentita prima della guerra. La guerra ha suscitato un particolare sentimento di solidarietà, una manifestazione della quale è che dall'inizio di novembre il numero dei conflitti tra capitale e lavoro fu soltanto di 25; il numero degli operai implicati complessivamente nei conflitti in corso durante il mese fu soltanto di 2061; mentre nel novembre 1913 ammontava a 55.000.

Il Ministro delle Colonie continua a ricevere dalle collettività mussulmane dei varii punti dell'Impero britannico, comunicazioni nelle quali è detto che essi rifiutano ogni simpatia alla dichiarazione di guerra della Turchia ed esprimono sentimenti di lealtà verso la Gran Bretagna e pregano per la vittoria degli eserciti britannici. La vastità dell'estensione dei territori britannici abitati dai mussulmani si rileva dal luogo di provenienza di due delle più recenti comunicazioni del genere testè giunte, una giunta dal Sultano di Trengganu (Malacca), che è uno degli Stati inglesi nell'Estremo Oriente, l'altra proveniente dalla collettività mussulmana di Trinidad e di Tobago, nelle Antille.

O' Connor, presidente dell'« United Irish League » ha ricevuto da una riunione dei nazionalisti irlandesi tenutasi a New York, un telegramma il quale rileva il grande numero degli irlandesi che si arruolano per il servizio attivo sul fronte ed esprime la profonda ammirazione degli americani irlandesi per il modo col quale i loro compatrioti partigiani dell'« home rule » in Inghilterra ed in Irlanda appoggiano Redmond e i capi irlandesi in questa occasione.

Mandano da Melbourne che, rispondendo nel Parlamento alla proposta che l'Australia dovrebbe inviare sul continente maggiori contingenti di quelli già organizzati, il primo Ministro ha detto: « La difficoltà sta soltanto nel fatto che tutti gli ufficiali disponibili per il comando delle truppe sono ora occupati. Si sta provvedendo adesso con grande spesa al provvedimenti per aumentare il loro numero. Non sarà stabilito alcun massimo quanto agli effettivi che saranno arruolati e non sarà posto alcun limite relativamente al numero che sarà inviato sul campo di battaglia. Ciò che importava specialmente non era tanto la quantità dei contingenti inviati, quanto la qualità ».

Il Convegno di Malmoe

Il primo colloquio

Il pranzo d'onore

Malmoe, 18.

A mezzogiorno vi fu una grande dimostrazione da parte degli studenti e di una folla numerosa sulla grande piazza, dinanzi al Palazzo Reale. Gli studenti si partecipavano in numero di 500, con quattordici bandiere. I tre Re si affacciarono al balcone, salutati con grande entusiasmo. Il presidente della Corporazione degli studenti, Lund, pronunciò un discorso, nel quale disse che l'incontro di Malmoe è l'avvenimento storico più lieto. « Durante la guerra abbiamo la gioia di vedere dinanzi a noi la calma e la fiducia che animano le nazioni del Nord, espresse dai rispettivi Re ». Furono emessi alti hurrà. Il corteo sfilò, cantando l'inno svedese. I tre Re salutarono, molto commossi.

Dopo che i Reali ospiti furono condotti nei palazzi loro assegnati, il Re di Svezia si recò presso ciascuno dei due Monarchi, trattenendosi mezz'ora a colloquio. Alle 11,30 i Re di Norvegia e di Danimarca si recarono presso il Re di Svezia, e subito dopo cominciò la conferenza. Alle una ebbe luogo la colazione, dopo la quale si cominciarono le conversazioni. La conferenza tra i tre Sovrani scandinavi è terminata alle 5,30 pomeridiane. Il Re di Svezia ha offerto un pranzo ai suoi ospiti.

Il Re di Svezia giunse con treno speciale. Il Re di Danimarca arrivò a bordo dell'incrociatore Helandal; e fu ricevuto dal Re di Svezia. Il Re di Norvegia giunse con treno speciale, ricevuto dagli altri due Sovrani. Il colloquio tra i tre Sovrani è stato cordialissimo. La città è riccamente decorata e le vie sono percorse da una folla entusiasta.

Il Re Gustavo di Svezia ha offerto ieri sera un pranzo in onore dei Re di Danimarca e di Norvegia, al quale sono pure intervenuti i ministri e altri invitati. Il Re Haakon stava a destra di Re Gustavo, ed il Re Cristiano stava alla sinistra. Poscia ha avuto luogo un concerto nel Palazzo di Città il quale era splendidamente illuminato come altri edifici tra i quali quello del Gran Mercato. Il programma del concerto comprendeva soltanto musica scandinava. L'immensa folla che gremiva le vie ha salutato ripetutamente i Sovrani con entusiastiche acclamazioni.

Verso le 11,30 ha avuto luogo una conferenza fra i Ministri degli Esteri di Svezia, Norvegia e Danimarca e rispettivi funzionari loro addetti.

Verso le 13,30 i Sovrani e i Ministri hanno avuto una conferenza in comune. Ha quindi avuto luogo la seduta finale, alla presenza dei Re e dei Ministri.

La neutralità olandese

"Non è un'espressione di debolezza,,

Parigi, 19, sera.

Il Daily Mail, edizione di Parigi, ha da Amsterdam:

« Il Ministro degli esteri ha fatto ieri sera una importante dichiarazione alla seconda Camera degli Stati generali. L'Olanda — egli ha detto, — ha ricevuto dalle Potenze che la circondano, l'annuncio che esse comprendono ed apprezzano la posizione dei Paesi Bassi.

« Tuttavia — aggiunse il Ministro, — resta sempre la possibilità di conflitto e per questa ragione l'Olanda non potrà mai abbastanza tenersi sulla difesa. La nostra neutralità, non è una espressione di indifferenza o di debolezza. Il mantenimento della neutralità esige carattere. Tale neutralità non sopprime le simpatie individuali ma tiene le redini all'opinione pubblica. Il Governo olandese manterrà la propria indipendenza con fermezza e con vigore ».

Previsioni di conflitto greco-turco

Londra, 19.

Un dispaccio alla « Reuter » da Atene esprime l'opinione che le relazioni fra la Grecia e la Turchia sarebbero rotte se quel sott'ufficiale della marina greca, che è stato arrestato a Costantinopoli, fosse condannato a morte.

Abbonamenti straordinari

La Carta dello Scacchiere franco-belga-tedesco in dono agli Abbonati della STAMPA

Il rinomato ISTITUTO GEOGRAFICO DE AGOSTINI *di* NOVARA *ha preparato per il nostro giornale una speciale e magnifica Carta geografica dello Scacchiere franco-belga-germanico.*

La Carta comprende il vasto territorio fra Parigi e il Reno, dall'Olanda alla Svizzera. Dà la più chiara espressione del terreno, delle grandi strade carreggiabili, della fitta rete ferroviaria, delle divisioni politiche e amministrative e della situazione delle fortificazioni. Ricca di oltre 2000 nomi geografici, ha il pregio unico di far ritrovare immediatamente, o chiunque, qualsiasi località, mercè un indice alfabetico, che è al tempo stesso un piccolo dizionarietto geografico di tutto lo scacchiere

Prezzi d'abbonamento

col regalo della Carta

spedita a domicilio franca e raccomandata

per un anno L. 17
per sei mesi L. 8,75
per tre mesi L. 4,75

Ai nuovi abbonati che ne faranno richiesta **verrà mandato gratuitamente il giornale da oggi al 31 dicembre.**

Il prestito nazionale di un miliardo

Il decreto firmato ieri dal Re - La sottoscrizione nella prima decade di gennaio - Le obbligazioni estinguibili in 25 anni - Il prezzo di emissione è fissato in ragione di 97 per cento - Interesse del 4,50 per cento - Prestito aperto anche alle piccole borse.

(Per telefono alla STAMPA)

Roma, 19, sera.

S. M. il Re ha firmato il seguente decreto:

Visto la legge 16 dicembre 1914, n. 1354 dalla quale il Governo del Re è autorizzato a provvedere i mezzi occorrenti a fronteggiare gli oneri derivanti dall'eccezionale aumento delle spese straordinarie e di diminuzione di entrate dell'esercizio 1914-15 anche mediante operazioni finanziarie, nel modo e nelle condizioni da determinarsi per decreto reale; sentito il Consiglio dei Ministri, su proposta del Presidente del Consiglio e del Ministro del Tesoro, di concerto col Ministro delle Finanze, abbiamo decretato e decretiamo:

Art. 1. — Agli effetti delle disposizioni contenute nella seconda parte dell'articolo unico della legge 16 dicembre 1914, N. 1354, il Presidente del Consiglio dei Ministri ed il Ministro del Tesoro sono autorizzati ad effettuare un'opera di credito per raccogliere la somma di un miliardo di lire mediante l'emissione di un prestito nazionale nelle condizioni qui in seguito indicate.

Art. 2. — L'emissione avrà luogo per pubblica sottoscrizione di obbligazioni estinguibili in 25 anni a partire dal 1.o gennaio 1925 fruttanti, dalla data stessa l'interesse netto da ogni imposta e tassa di lire 4.50 (quattro e cinquanta) per cento all'anno pagabili nel Regno e nelle Colonie italiane in rate semestrali al 1.o gennaio ed al 1.o luglio di ogni anno.

« Il prezzo di emissione delle obbligazioni è fissato in ragione di 97 per cento. Le obbligazioni medesime per dieci anni, ossia fino al 1.o gennaio 1925, non saranno soggette a conversione nè a riscatto. Nel quindici anni successivi, il Tesoro provvederà i fondi necessari all'estinzione del prestito, alla quale si procederà sia mediante acquisto di titoli, sia mediante una Cassa speciale di ammortamento gestita dalla Cassa Depositi e Prestiti ».

Art. 3. — La sottoscrizione avrà luogo nella prima decade di gennaio 1915. All'atto della sottoscrizione sarà fatto un versamento pari al 10 per cento del valore nominale delle somme sottoscritte. Questo versamento varrà come acconto sull'ammontare che sarà assegnato a ciascun sottoscrittore in seguito alle ripartizioni della somma complessiva del prestito. Le sottoscrizioni di L. 100 sono irriducibili ed il versamento relativo avrà luogo in una sola volta. Saranno concedute rateazioni di pagamento delle somme sottoscritte purchè eccedenti il valore di L. 100 con versamento al 1.o aprile, al 1.o luglio e al 1.o ottobre 1915, secondo le norme che saranno stabilite nel programma della sottoscrizione pubblica.

Art. 4. — Le obbligazioni del prestito nazionale saranno composte da titoli al portatore distinti per valore nominale in titoli da lire 100, 500, 1000, 5000, 10.000 e 20.000. Tali titoli sono tramutabili in certificati nominativi a richiesta del possessore. Le iscrizioni nominative potranno essere di L. 100 e di qualunque multiplo di tale somma. I titoli stessi saranno equiparati ai titoli della Rendita consolidata, e tutti gli effetti delle disposizioni di legge riguardanti il Debito Pubblico, compresa quella dell'art. 30 della legge 19 luglio 1906, N. 367.

Art. 5. — Fino a che non siano stampati i titoli del prestito nazionale saranno rilasciati speciali certificati provvisori, i quali saranno sostituiti entro il più breve termine e gratuitamente con certificati o titoli definitivi forniti delle relative cedole semestrali.

Art. 6. — Il Presidente del Consiglio ed il Ministro del Tesoro sono autorizzati a fare tutto quanto occorre per conseguire la più larga sottoscrizione del prestito ed il suo migliore collocamento. Essi sono autorizzati a valersi della cooperazione di un consorzio presieduto dal Direttore generale della Banca d'Italia e costituito dai tre Istituti di emissione che potranno associarsi per una azione comune e concorde Casse di Risparmio e di Credito ordinario, Banche popolari e altre Cooperative di credito, Società e Ditte bancarie, e valersi dell'opera e dell'analisi della Cassa Depositi e Prestiti, dell'Istituto nazionale delle assicurazioni e della Cassa nazionale di previdenza.

Art. 7. — Gli Istituti di emissione per tutto l'anno 1915 sono autorizzati a concedere sovvenzioni su deposito dei titoli del prestito nazionale, siano titoli definitivi, siano certificati provvisori nella ragione annuale del quattro e mezzo per cento, limitando al cinque per cento la differenza fra il valore del pegno e quella nominale del titolo.

Art. 8. — Sono esenti dalle tasse di bollo e di registro i certificati provvisori e definitivi, le ricevute di versamento e le girate per cessione e gli atti del Consorzio di cui all'art. 6.

Art. 9. — Le riserve, i modelli, le leggende e i segni distintivi caratteristici dei titoli al portatore o al nome saranno approvati con Decreto Reale su proposta del Ministro del Tesoro.

Art. 10. — E' autorizzata l'iscrizione nella parte straordinaria del bilancio del Ministero del Tesoro della somma occorrente per la fabbricazione, l'emissione e il collocamento del nuovo titolo redimibile quattro e mezzo per cento netto.

Art. 11. — Il Ministro del Tesoro presenterà al Parlamento una particolareggiata relazione sui risultati delle operazioni eseguite per effetto del presente decreto.

Art. 12. — Il presente Decreto ha vigore dal giorno della sua pubblicazione nella Gazzetta Ufficiale. Del Decreto stesso sarà data comunicazione al Parlamento.

Ordiniamo, ecc. ecc. Dato a Roma, addì 19 dicembre 1914.

Firmato VITTORIO EMANUELE
Controfirmati, CARCANO e DANEO.

Il Ministero lancia un appello positivo al Paese, chiedendogli, oltre ai cinquanta milioni di nuove imposte, il versamento di un prestito di un miliardo.

Bene ha operato il Governo a ricorrere ad un tempo alle due fonti dell'imposta e del credito per far fronte ai bisogni straordinari di questo solenne momento storico: e noi non dubitiamo che gli italiani saranno per mostrarsi degni dell'ora che volge. Su di noi stanno fissi gli occhi dell'augusta madre Italia e del mondo civile, incominciando da quelle nazioni in guerra, le quali su vasta scala hanno già compiuto anche economicamente tutto il loro dovere.

Abbiamo sott'occhio nella sua integrità il memorabile discorso con cui il cancelliere dello Scacchiere, Lloyd George, nella seduta del 17 novembre scorso ha chiesto e ottenuto, fra gli applausi dei rappresentanti unanimi dell'Inghilterra, 1,625 milioni annui di nuove imposte e un prestito nazionale di 8 miliardi, che venne sottoscritto in una sola settimana.

« Noi — disse Lloyd George — abbiamo di fronte un formidabile nemico. Un nemico che non potremo far sottostare a quelle condizioni di pace che riterremo prudenza l'imporre, senza che prima abbia subito uno schiacciante scacco. Teniamo questo presente, quando vogliamo fare dei calcoli. Quindi, se nulla si sa sulla durata della guerra, io sono obbligato, come Cancelliere dello Scacchiere, ad assumere nei miei piani un periodo di tempo lungo, anzichè breve. Del resto, lungo o breve che sia, essi deve essere tale da permetterci di risolvere una volta per sempre tutte le grandi questioni, che sono state per generazioni intere causa di irritazione in Europa...

« La guerra è un periodo di sacrificio per le nazioni. E io sono certo che quando milioni di nostri connazionali si offrono per rischiare la loro vita, nessuno di quelli cui non è concesso il privilegio di combattere sarà dolente di sostenere il sacrificio di parte dei suoi averi. Non è questo soltanto il momento di sagrificî: è l'istante delle rinuncie egoistiche, della sottomissione dell'individuo alla collettività. Sono quindi perfettamente conscio che commetterei un imperdonabile errore contro i più alti interessi del mio paese se, come ministro, per quanto agevolezze possa essere il compito, non prescrivassi delle proposte, le quali permettano al popolo inglese di sostenere una guerra, in cui l'onore e l'avvenire dell'Inghilterra sono così profondamente impegnati.

« Del resto un soffio animatore degli eroismi passa sull'Europa. La Russia lassa e lassa possibilmente, con uno spirito meraviglioso di abnegazione, che forma l'ammirazione del mondo intero. E non solo aggrava le imposte, ma coglie un momento come l'attuale per proibire la vendita degli alcools, la quale gettava a dieci e più milioni nelle casse dello Stato. E' questo uno dei più grandi atti di coraggio nazionale che un paese abbia mai compiuto, stando di fronte a un grave pericolo. La Germania ha chiesto anche adesso cinque miliardi al suo popolo: e, dopo aver preso le più accurate precauzioni perchè la totalità del prestito venisse sottoscritta, ha trovato tutti i mezzi perchè la notizia di questa sottoscrizione si spargesse per il mondo. E ha fatto perfettamente bene, perchè essa sa che l'effetto morale di simile concordia vale per lo meno quanto l'effetto finanziario.

« Non ho bisogno di dire ai miei connazionali che le medesime considerazioni si devono applicare a noi. Il prestito che vi domando serve al paese per combattere la gran battaglia della sua esistenza. Esso rappresenta un eccellente investimento, che diverrà sempre più redditizio quanto più voi sottoscriverete. Perchè quanto maggiori sono i mezzi, tanto più rapida e completa sarà la vittoria, e, dopo la vittoria, l'aver creditî sull'Inghilterra rappresenterà il miglior degli impieghi che mai si siano offerti al mondo ».

Quasi tutto quanto Lloyd George ha detto può applicarsi all'Italia. Poichè, se anche le nostre forze militari non partecipano oggi alla lotta, vigiliamo e ci muoviamo in una atmosfera di guerra, della quale risentiamo i molti oneri.

La preparazione nostra per ogni evento esercita l'attenzione più intensa di tutte le nazioni, le quali da essa molto sperano e molto temono in segreto. Ma la forza militare poderosa che organizziamo sull'unirebbe agli occhi del mondo parte del suo valore, e quindi il sagrificio ingente che si sostiene andrebbe in parte perduto, ora noi essa non si accompagnasse la dimostrazione sicura di una preparazione morale convinta e inevitabile. Ora la prima manifestazione tangibile di simile stato d'animo venne fornita dal Parlamento, votando senza discussione i nuovi carichi tributari in tempo di crisi. La seconda prova, non meno solenne e che ci è parimenti dovunque all'estero, potranno darla i cittadini, sottoscrivendo in pochissimi giorni per intero il prestito che è inoltre lo Stato.

Non è in fondo una prova difficile da superare, ove si rifletta alla solidità del credito dell'Italia, al più che discreto saggio di interesse, alla entità del risparmio ancora disponibile in Paese. Esentando dalla nuova sovrimposta di ricchezza mobile i redditi della categoria A 1 — quelli, cioè, derivanti da capitali investiti in titoli dello Stato, o da esso garantiti — il Governo avrà già voluto appunto dare una prova anticipata del regime di favore che preparava ai sottoscrittori del nuovo prestito.

Le modalità di esso difatti sono fatte da soddisfare compiutamente il più esigente dei risparmiatori. Le obbligazioni, a cui accenna il decreto reale, si acquistano per pubblica sottoscrizione, ricchè il prezzo è già noto, è uguale per tutti e si ha la certezza che l'intero ammontare della somma versata entrerà nelle casse dello Stato, per essere subito in pubblici servizi. Dato tale prezzo in L. 97, il saggio dell'interesse, netto da ogni imposta, diventa del 4,61 0/0: superiore cioè a quello di forse qualunque altro titolo di uguale sicurezza. La garanzia che per dieci anni almeno le condizioni del prestito non verranno alterate e non si farà luogo a rimborso di capitale, rende agli effetti pratici l'operazione un investimento a lunga scadenza, e cioè di natura tale da divenire il preferito delle borse più modeste. Tanto più che, a facilitare ulteriormente anche a queste l'adito alla sottoscrizione, si dispone che all'atto di essa basti versare il 10 0/0 della somma sottoscritta. E infine, imitando in parte l'esempio inglese, il decreto regio dispone che per tutto il 1915 sui certificati sia provvisori che definitivi del prestito, i possessori possano ottenere anticipi dagli Istituti di emissione, i quali, nel determinare l'entità dell'anticipo, dovranno valutare il titolo a un prezzo non mai inferiore al 5 0/0 di quello di emissione. Il prestito nazionale si presenta quindi non meno solido, ma in compenso più conveniente di quello emesso dall'Inghilterra.

Nè d'altra parte l'ora arride propizia agli investimenti in titoli esteri, privati o pubblici. Il risparmiatore italiano in questi ultimi anni andava prendendo l'abitudine di spingere lo sguardo oltre alle porte di casa, e volgeva l'attenzione anche sui valori pubblici e industriali stranieri, che gli sembrassero più saldi e remunerativi. Era insieme un seguo lieto e un'operazione utile, poichè i crediti sull'estero giovano per più cause al miglior andamento del commercio internazionale. Ma per sfortuna questa guerra orrenda, che insieme ai più sani principi di diritto pubblico ha invertito tanti valori morali, ha danneggiato, e non leggermente, i nostri risparmiatori creditori dell'estero, i quali si vedono da talune nazioni addirittura rifiutati i pagamenti degli interessi, o il pagamento viene assoggettato a condizioni che lo rendono praticamente impossibile, o viene fatto in una moneta altamente svalutata. Ne torna ad essi praticabile la realizzazione dei valori capitali, divenuti ormai privi di mercato, o sottoposti a una decurtazione rovinosa.

Fra tanto crollare fragoroso di valori e nelle incertezze del momento che si attraversa, il titolo di Stato nostro rappresenta per il risparmiatore italiano una insperata fortuna, e gli offre quindi un'occasione che non si realizza troppe di sovente nella vita: compiere un ottimo affare ed insieme un atto di vero civismo.

Cogrendo in pochi giorni il miliardo di sottoscrizione richiesto dal Governo, gli italiani daranno una nuova riprova del loro slancio patriottico, della ferma volontà di concorrere a far sì che l'Italia superi gloriosamente le difficoltà dell'ora presente.

Caratteri del prestito

Roma, 19, notte.

La notizia saliente della giornata consiste nell'annunzio del prestito nazionale di un miliardo. L'annunzio era preveduto. Il Ministro del Tesoro, on. Carcano, aveva lasciato intravvedere la imminenza di questa operazione finanziaria allorquando, nell'ultimo breve periodo di lavori parlamentari, espose alla Camera la situazione del tesoro. L'annunzio d'oggi non ha quindi prodotto alcuna sorpresa e i commenti riflettono, più che altro, i particolari dell'operazione ideata. L'accoglienza, che viene fatta al piano finanziario dell'on. Carcano, è buona. L'emissione del prestito era necessaria. Il Governo non poteva ricorrere ad altro mezzo per regolare la situazione del Tesoro ed ha ideato una operazione a larghissima base onde anche le piccole borse potessero parteciparvi. Perchè sono stati ammessi i piccoli tagli di cento lire, il che darà alla copertura del prestito il carattere di una manifestazione nazionale. E' opinione generale che il prestito sarà con grande slancio interamente sottoscritto, anche perchè rappresenta un ottimo impiego di denaro.

Ho interrogato intorno ai dettagli della operazione ideata alcune delle maggiori competenze in materia finanziaria del nostro mondo politico. Esse hanno manifestato la loro approvazione intorno all'insieme delle operazioni ideate. Generale è la previsione che l'emissione del nuovo titolo al 4,50 per cento farà discendere la nostra rendita; ma è questo un fatto inevitabile che il Governo non poteva impedire. Qualche dubbio mi è stato espresso intorno a taluni dettagli dell'operazione. Per esempio, uno dei finanzieri della Camera mi ha fatto notare che sarebbe forse stato preferibile un tasso di interesse più basso, per es. il 4,25 per cento invece del 4,50, riducendo contemporaneamente il prezzo di emissione. Un altro dubbio mi è stato esposto, cioè che la sottoscrizione del prestito possa dar luogo ad uno spostamento nell'impiego del denaro e ciò per avere ammesso i piccoli tagli nella sottoscrizione. In altre parole, l'uomo di finanza, col quale mi intrattenevo, esprimeva il dubbio che le piccole borse, le quali hanno attualmente i rispettivi peculi impiegati specialmente presso le Casse di risparmio ad un tasso di interesse inferiore al 4,50 per cento assegnato dal prestito odierno, possano ritirare i loro capitali per impiegarli nel prestito. In tal caso, si avrebbe una diminuzione di capitale impiegato nelle Casse di risparmio, il che potrebbe costituire un indebolimento. Appunto per evitare ciò, allorquando venne fatta l'ultima emissione dei buoni quinquennali del tesoro all'interesse del 4 per cento, malgrado le vive richieste dei banchieri, che negoziarono l'operazione, vennero evitati i piccoli tagli e fu stabilito che la sottoscrizione poteva avvenire per una somma non inferiore alle lire 2000.

Ma evidentemente l'on. Carcano, il quale non può non avere preveduto questa obiezione, ha preferito, anche in vista della cifra di un miliardo, di dare alla sottoscrizione una larga base popolarissima al prestito, confidando nel patriottismo anche delle piccole borse e pensando la ultima analisi che si tratterebbe di uno spostamento di capitale di non grande rilievo.

In sostanza, l'impressione anche tra gli specialisti della materia è ottima. Le approvazioni per le grandi linee del piano ideato dal Ministro del Tesoro sono generali. Il migliore dei successi arriderà indubbiamente al prestito annunziato.

Vantaggi del prestito

Roma, 19, notte.

Il « Giornale d'Italia » a proposito del prestito interno di un miliardo, scrive:

« Non occorrono molte parole a dimostrare la convenienza per chiunque abbia capitali disponibili a sottoscrivere a questo prestito nazionale. I titoli, che lo Stato offre ai sottoscrittori, presentano infatti i seguenti vantaggi:

« 1.o Con L. 97 si acquistano L. 100 e quindi con l'interesse del 4,50 per cento sul nominale si gode sul costo effettivo l'interesse netto del 4,64 per cento.

« 2.o Si guadagnano 3 ore all'epoca del riscatto, che può avvenire dopo 10 anni — il 1.o gennaio 1925 o nei 15 anni successivi e, al più tardi, al 1.o gennaio 1940, senza quei sorteggi che sono spesso molesti e dannosi ai possessori dei titoli.

« 3.o Si riscuote l'intero ammontare della prima cedola dal 1.o gennaio 1915 versando un capitale per decimi nella prima decade di gennaio, per i rimanenti il 1.o febbraio.

« 4.o Chi preferisce pagare a rate ha facoltà di farlo pagando soltanto l'interesse scalare nella stessa misura del 4,50 per cento, purchè versi almeno il decimo all'atto della sottoscrizione, poi il 30 per cento al 1.o febbraio, il 15 per cento al 1.o aprile, il 30 per cento al 1.o luglio e il restante 12 per cento al 1.o ottobre.

« 5.o E' accertata la piena assoluta franchigia da qualsiasi imposta o tassa presente o futura.

« 6.o E' concessa l'esenzione da ogni spesa per tassa di bollo o altro, così per i certificati provvisori come per quelli definitivi, così per l'atto di sottoscrizione e di quietanza come per le cessioni e girate.

« 7.o Il possessore dei titoli ha facoltà di chiedere il tramutamento dei titoli al portatore in nominativi e viceversa.

« 8.o Infine, è stabilito che ai titoli di questo prestito nazionale spettano tutti i vantaggi conferiti dalle leggi generali e speciali ai titoli del debito pubblico consolidato ».

Un ritardo nella pubblicazione

del nuovo Decreto per la moratoria

Roma, 19, sera.

La pubblicazione del Decreto riguardante il nuovo regime per la questione relativa alla moratoria del 1.o gennaio 1915 subisce un lieve ritardo per ragioni di ordine tecnico.

Il Decreto in parola doveva essere sottoposto stamane alla firma del Re, invece sarà firmato dal Sovrano soltanto nei prossimi giorni.

Bülow a Palazzo Braschi

Un colloquio di Giolitti con Bülow

Viaggio di Macchio a Vienna

Roma, 19, notte.

Domani alle ore 9 il Re riceverà al Quirinale in forma solenne, con il consueto cerimoniale, il Principe di Bülow, per la presentazione delle credenziali. Oggi il Principe di Bülow è stato ricevuto a Palazzo Braschi dall'on. Salandra, Presidente del Consiglio. Dopo il colloquio i due uomini, parlando con persone amiche si sono dichiarati entusiasti l'uno dell'altro. L'on. Salandra dice che il principe di Bülow è un grande « charmeur ». L'ex-cancelliere si dichiara lieto di avere conversato su un po' di tutto senza apertura diplomatiche di sorta con un uomo di Stato di cui apprezza il grande valore. Ma soltanto dopo la cerimonia ufficiale di domani, e dopo la presentazione delle credenziali al Re, il Principe di Bülow comincerà a tessere la tela che si propone oppure crede di poter condurre a termine. Solo allorquando la partita diplomatica tra l'Inviato del Kaiser e l'on. Salandra sarà iniziata, tratterà quale sia la posta della partita da condursi a termine alla Consulta.

L'« Italie » pubblica: « Stamane alle ore 11 il Principe di Bülow ha ricevuto a villa Malta l'on. Giolitti. Il colloquio fu lungo e cordialissimo. Ad esso si attribuisce, nel mondo politico, notevole importanza ».

La « Tribuna » dice: « Sappiamo che il barone Macchio, Ambasciatore d'Austria-Ungheria, si recherà prossimamente a Vienna, ove si tratterrà qualche giorno, prima di fare ritorno a Roma. Egli partirà uno di questi giorni, che non è ancora precisato. Il suo viaggio non è dovuto ad alcuna speciale ragione o ad alcun fatto nuovo che sia sorto e che richieda una sua gita a Vienna, ma unicamente al fatto che, per la improvvisa dispersione che lo destinò a Roma, egli non ebbe tempo, prima della sua partenza, di completare tutte le conferenze ed i colloqui del caso che ora va a riprendere ed a compiere.

Un presunto spione arrestato a Napoli

Napoli, 19, sera.

In una pensione di via Santa Lucia è stato tratto in arresto tale Andrea Muna, che da diverso tempo era stato notato per la prodigalità nello spendere.

Egli dichiarò di essere un disertore francese, venuto in Italia dopo la morte di suo padre, con 40.000 lire, per darsi al bel tempo. Il Muna frequentava una casa da bakò e fra poco doveva debuttare in un *cafe-chantant* con la cantantista Orlando. Al suo domicilio vennero sequestrate 17.500 lire italiane ed una valigia con corrispondenza. Egli parla italiano ed il francese, ed ha accento parigino. Il sospetto che grava su di lui è che egli sia incaricato di spionaggio per conto di qualche Potenza estera. A buon conto venne trattenuto in arresto in attesa di ulteriori informazioni.

Un viaggio al Fezzan

Dai pozzi di Bu Etla

alle oasi della Giofra

(Dal nostro inviato speciale)

Dal maggio al settembre scorsi, per cinque mesi di viaggio ininterrotto, il nostro Mario Bassi ha esplorato la Sirtica meridionale e tutto il Fezzan. Le impressioni di questo viaggio che compì per conto della Stampa, dovevano comparire su questo giornale a volta a volta ch'egli, dalle lontane regioni prescelteme e salutarono, avesse avuto modo di comunicare col mondo civile e di far giungere in Italia, per posta, le sue lettere. Da Sokna ebbi, infatti, occasione di spedire le prime tre lettere, con la descrizione delle tappe iniziali del viaggio da Misurata ai pozzi di Bu Etla, e la Stampa le pubblicò nel maggio e nel giugno scorsi, col titolo generale « In viaggio per il Fezzan ». Poi, ci giunse ancora, in giugno, e fu pubblicata una lettera da Sebha, di carattere esclusivamente informativo. Poi, l'altre lettere ci giunsero ai primi di agosto: proprio allora in Europa si accendeva improvvisamente l'immane conflitto; tutti gli occhi erano fissi alla contemplazione, tutti gli spiriti erano tesi nell'osservazione della terribile guerra: non era più occasione né opportunità alla pubblicazione di questi diari di un viaggio africano.

Ogni gli ultimi avvenimenti suscitasi al Fezzan restituiscono interesse giornalistico a queste corrispondenze, rimaste finora, con, necessariamente inedite. E noi ne riprendiamo la pubblicazione. Le lettere del nostro Bassi costituiscono ancora oggi uno dei primi documenti informativi sul Sahara italiano, dei primi documenti formali sulla base di osservazione, di esperienze, di testimonianze personali.

SOKNA — Alla nuova aurora ripartimmo da Bu Etla — l'aurora di ieri, domenica; da Bu Etla, terza tappa del nostro viaggio, a due centocinquanta chilometri da Misurata.

Primo si risvegliò, il colonnello Graziani, aveva suonato la diana per tutti noi della colonna col barrito fragoroso di una tromba di automobile, alle 3.30, quando ancora la conca e le alture che la chiudono in giro erano involte nella più fitta ombra notturna, e il cielo era luminoso solo di stelle. Poi, mentre ripiegavamo i nostri lettucci da campo, e l'allegro Aja, il conduttore eletto per meriti specialissimi encro della spedizione, ci preparava il caffè a un fuoco, che aveva acceso, enorme come un rogo, l'altro tubinato perduto l'orizzonte.

Un lume tenero, rosato si sparse pel cielo, crebbe, s'intensificò, s'indorò: le stelle impallidirono, parvero per qualche momento pigre sonnacchiose che battessero le ciglia a un'improvvisa luce troppo viva: a una a una dileguarono. E l'oriente era un lago sfolgorante, era un prodigioso incendio che ardeva entro un'atmosfera d'oro. La magnificenza dell'aurora invase il cielo, invase la sommità del grande monte, che discendeva in una linea netta dalla cresta sul fondo del cielo, da lei lati della conca: ma quella cresta le undere persistevano grevi. Solo lontano, investite dalla luce per una frattura del gradino, alcune vaste ondate di sabbia s'illuminarono e si colorarono splendidamente: le creste delle sabbie, simili alla volta delle onde marine, si piegavano di tutto calde, intense, con toni luminosi di carminio e di croco: i fianchi rapidi a vestivano di tinte morbide, con toni acquerellati di pallida vainiglia e di lilla: specchi con violacei si addensavano al confluire dei lembi, tra duna e duna. Il mare delle sabbie, così implacabilmente sterile, ora, sotto l'ardore del sole ricordato, si ravvivava, si ingemmava al fulgore dell'aurora con vivacità di tinte nuove e diverse, con pienitudini chiare, con tenerezze e sfumature molli. E il deserto, nella sua vastità terribile di ocean, nella sua tragica aridità diceva parve per qualche momento trasmutato, innovato dalla grazia molteplice, dalla leggiadria sovrana dei colori.

Le prime tappe della colonna Miani

Partimmo alle 5, in direzione del Sud. Da Bu Etla fino a Sokna, e più oltre, attraverso la montagna Nera, fino a El Gol, alla porta che dà Fezzan, avevamo un cammino la stessa via della colonna Miani, nell'avanzata fatidica. Che il colonnello Miani, partendo, come è noto, da Sirte, non raggiunse Sokna, da dove avrebbe poi iniziato l'azione di conquista del Fezzan, per la stessa via che aveva scelto il capitano Bercolani, quando, un mese prima, era proceduto all'occupazione di Sokna, la via, quest'ultima, percorsa in gran parte da noi in questi giorni, che non attraversa il Deserto Sirtico, e nominato *Deserto della Sete*, di tre-cento luna, ma le gira a occidente, rasentando i Rhiuli, per Temeri Hassan, Bunaeim e Fachiun.

Il colonnello Miani, per raggiungere anch'egli da Sirte, Sokna, aveva la scelta tra questa via, che è molto lunga, ma che offre il vantaggio di rifornimenti d'acqua a non più di due giorni di marcia l'uno dall'altro, e la via diretta, che attraversa nella sua profondità il Deserto Sirtico, che è la più breve, ma che per più di quattro giorni di marcia manca assolutamente di acqua. Restavano senz'altro escluse la via più orientale Themed-Santat e Marabet-Camonia, ed un'altra più orientale ancora, perchè mancanti di luoghi di rifornimento di acqua non meno che la via diretta e assai più lunghe di essa. In conclusione, il colonnello Miani poteva scegliere tra la via lunga, ma con abbastanza frequenti rifornimenti d'acqua, e la via breve, ma senz'acqua. Diversamente da quello che aveva fatto il capitano Bercolani, e contrariamente a quello che molti pensavano, egli scelse quest'ultima. E la scelse in base ad alcuni criteri di cui l'opportunità si dimostrò meglio palese più tardi. Egli, avanzando poi da Sokna nel Fezzan, avrebbe dovuto compiere necessariamente la traversata d'un deserto più vasto di quello Sirtico, avrebbe dovuto così affrontare per molti giorni di Sahara, e in questa traversata, oltre alle difficoltà intrinseche del viaggio, egli avrebbe molto probabilmente incontrato anche difficoltà di contrasti di ostilità per parte di forze nemiche: e la sua colonna, o più precisamente, quella parte della sua componenda colonna che muoveva con lui da Sirte — chè l'intera colonna si sarebbe raccolta completa a Sokna — era stata organizzata appunto per una spedizione attraverso il deserto, ma non era ancora stata sperimentata al deserto nei suoi mezzi e allenata nei suoi uomini. Quindi, in base a questa considerazione, il colonnello Miani scelse la strada che va da Sirte a Sokna diretta, attraverso il deserto Sirtico: questa strada gli avrebbe dato modo di provare i suoi mezzi, di allenare i suoi uomini alla marcia nel deserto, e di compiere questo esperimento in territorio sicuro, ove non erano a temere sorprese per parte del nemico; eliminato l'elemento guerresco, che viceversa si sarebbe imposto nell'avanzata oltre Sokna, tutta l'attenzione sua e dei suoi ufficiali poteva essere rivolta allo studio della difficoltà, nuova per quasi tutti loro, e per sè stessa già così grave, di muovere un corpo di truppa nel deserto. Era indubbiamente vivo e grande il vantaggio che da questa prova, da questo allenamento si sarebbe tratto per affrontare poi, avanzando alla conquista del Fezzan, il Sahara.

E la prova riuscì fortunatissima. Partito da Sirte il 10 agosto, con tre compagnie libiche (capitani Pirolt, Georgetti, Rossi), con una compagnia del 3.o battaglione eritreo (capitano De Dominicis), con una sezione mitragliatrici ordinata (ten. Morelli), con una batteria someggiata su cammelli (capt. Locurcio), con un seguito di più di trecento donne e bambini — le famiglie degli ascari libici — e con una carovana di circa duemila cammelli per il trasporto dell'acqua e delle salmerie, il colonnello Miani camminava nella giornata fino a Giaral, ove, per varie ragioni, per ragioni soprattutto di disbrigo di pratiche politiche, sostava un giorno e mezzo; ripartiva da Giaral il 12, e marciando di notte — vale a dire muovendo verso le ore 16-16,30, marciando fino alle 22-23; sostando, per il grand'alt, fino verso le 3 di mattina, e marciando poi di nuovo dalle 3-3,30 alle 7-8; e riposando poi tutto il giorno, fino al tardo meriggio — attraversava, in quattro giorni e mezzo, il Deserto Sirtico, il Deserto della Sete, ed il 17 giungeva a Fatimia, cioè al primo pozzo d'acqua oltre il deserto. Vi giungeva in buonissime condizioni: e rispetto alle previste d'acqua in condizioni di larga abbondanza; bastano due dati: dell'acqua che era stata portata per gli uomini di truppa di colore — acqua di sorte e di Giaral — ne avanzavano ancora per un'intera tappa; e la provvista di sessantamila litri di acqua del pozzo, che era stata portata per gli ufficiali e per gli uomini di truppa bianchi, durò poi fino a Sokna, e qualche giorno ancora del successivo a Sokna.

Dopo quattro giorni di riposo a Fatimia, il 20 sera la colonna ripartiva: e il 21 era a Bu Etla: e di qui poi, seguendo, come ho detto, la stessa strada che abbiamo seguita noi, per venire a Sokna. Il 22 procedeva a Malgassenia, il 23 mattina a 13 chilometri da Bir Tar, il 23 sera a Bir Tar: un giorno di sosta; poi il 24, alla mezzanotte, era ad Hammam — così a 8 chilometri da Sokna —; il 25 riposava ad Hammam: e il 26, nella mattinata, giungeva a Sokna. A Sokna...

Ma prima di ricevere la testa della colonna Miani a Sokna, debbo ancora dire del viaggio nostro, da Bu Etla a Sokna, del viaggio della colonna dei nostri autocarri, di quasi duecento del deserto, che è posto collaudato non troppo grave un centinaio e mezzo e due centinaia di chilometri.

La caccia alle gazzelle

Eravamo appena usciti dalla conca di Bu Etla, risalendo le falde di un'altura in forma di tronco di cono perfetto, tale da ricordare con molta evidenza quei monti regolari, massicci, duri, che si vedono disegnati sui vetrini stereoscopici, e il resto della colonna, avrebbe continuato verso Bir Tar e Sokna, dove i tre autocarri rimasti indietro ci avrebbero poi raggiunto, o la tarda sera, o il giorno seguente. Il sottotenente Pignone, comandante la colonna, veniva avanti con noi; il sergente Bongiovanni restava coi tre ritardatari. E ripartimmo facendo fuggire innanzi a noi, tra le sabbie, saltellanti con una grazia fatta di leggerezza e di rapidità, due topi saltatori, i cosiddetti « topi delle piramidi », in forma di minuscoli canguri, dal museo grigio, con occhi mobilissimi, dalle zampette posteriori sproporzionatamente sviluppate.

Andavamo, seguendo le basi di un altipiano, che, dal bianco rosso, tagliato a picco, ci rivelava, in diversi colori e in varie strutture, i materiali che lo componevano: a strati tabulari: argille scistacee, cristalli di gesso, tufi... E avvistammo in lontananza una carovana, che veniva per la nostra stessa strada, in direzione opposta alla nostra. Quando l'incontrammo, ci fermammo. I cammellieri vennero intorno agli autocarri: i cammelli continuavano a camminare, lenti, col loro moto ondoso, piegando a ora a ora verso terra i lunghi colli e le teste grevi, a cercare tra i sassi e la sabbia del cammino un resto alle d'erba, uno stelo secco. Era una carovana che veniva verso la costa, da Sokna, per servizio del « governo », ci dichiararono i cammellieri. Ci trattenemmo con saluti e gli auguri immancabili, rimettendoci in moto. Essi sostarono qualche momento a guardarci mentre lontanavamo, raccolti in gruppo, i fucili a tracolla, i volti barbuti, a guardarci col loro occhi misteriosamente gravi e pensosi sotto il lembo del burnous ripiegato a coprire il capo.

Alle 6,15 giungemmo a Kurmat Tusust — il passo di Tusust — angusto, infossato tra due scabri precipiti gradini montani, che da un lato e dall'altro si prolungano in altopiani.

Il solitario vagabondo

Corremmo per pochi chilometri, senz'altro incidente che lo scoppio di un paio di pneumatici, e la conseguente breve fermata per la sostituzione. Poi, attraversando un vasto piano, verzicante di qualche cespuglio e di poca erba, scorgemmo, a distanza di circa un chilometro dalla strada che percorrevamo, sulla nostra destra, un accampamento di tre o quattro tende. Ci fermammo, per informarci della gente che l'abitava. La venuto incontro, dall'accampamento, una diecina d'individui armati. Riconoscemmo le divise degli ascari libici. Erano nostri ascari, difatto, che si erano congedati a Bark, dopo aver preso parte all'occupazione di conquista del Fezzan, che facevano viaggio verso la costa, per tornare ai loro paesi. Alcuni avevano con loro le loro famiglie, che avevano ritrovate a Sokna, ove erano rimaste ad attenderli mentre essi compivano nel Fezzan. Le armi, che erano state lasciate loro per difesa durante il lungo viaggio, le avrebbero consegnate al presidio della costa più prossimo ai loro paesi, a Sirte od a Misurata.

(*continua*).

MARIO BASSI.

Il gen. Joffre e la sua signora

Per una lega italo-rumena

Importante riunione all'Istituto Coloniale

Roma, 19, sera.

Per invito della Presidenza dell'Istituto coloniale, si sono riunite nella sede dell'Istituto, allo scopo di costituire una Lega italo-rumena, i sen. Mariotti, Melodia, Biagio, scultore, cavaliere, Amerrattore, Ettore Romolo, ed i deputati on. Arturo Peratio, Torre, Di Scalea, Maggiorino-Ferraris, Luciani, Arnaldi, Pedrazzoni, Teso, Maziano, Mondelli, Grassi, Lebertini Gerolamo, Soderini Riccardo, Scalini Ettore, Chiesi, Casolini Antonio, Theodoli, Paduli, Manfredi, comm. Iaccarino, segretario generale dell'Istituto, il cav. Ponzini, i commissari dell'Istituto, prof. Capellini, capitano Amerrattone, comm. De Michelis, comm. Deciani, professore Vivante, comm. Franzoni, comm. Ricci-Busatti, avv. Giannetta Valli e comm. Giordano. Hanno aderito gli on. Barzilai e Ciraolo, il sen. Lustig, Ten. Schanzer, il comm. Di Collobiano, l'on. Tosti di Valminuta, l'ammiraglio Reynaudi, il prof. Pirotta, l'on. Biscaretti, l'onorevole Di Sant'Onofrio, l'on. Sonnini, l'onorevole Bianchini, l'on. Celli Guido, l'on. Galeazzi, l'on. Mariperga, il conte Martini Marcovaldi, il comm. Besso e molti altri.

Per desiderio dei presenti, assume la presidenza l'on. Arturo, il quale spiega le ragioni che hanno consigliato l'Istituto Coloniale a farsi promotore di una Lega italo-rumena. Ritiene che l'Italia, seguendo la politica dell'antica Roma, debba volgersi a questa casi bella dalla provvidenziale romana nel cuore dei Balcani. Ricorda l'importanza storica delle avanguardie di razza e ritiene che la conoscenza pratica della realtà della storia consigli un indirizzo convergente dei due grandi ceppi latini discendenti dalla grande stirpe italica, la quale stampò nella Dacia l'orma immortale quasi ad attestare la necessità, per la nostra razza, di avere con suo due dei più validi presidi; accenna all'importanza economica commerciale che potrà avere una più intima unione tra la Romania e l'Italia ed a secondare le iniziative che si potranno prendere nel campo artistico, letterario ed intellettuale. Conclude, vivamente applaudito, che tutte le iniziative che potranno prendersi saranno meravigliosamente secondate dal genio dei due popoli uniti da un elemento comune nella storia come nella scienza, come nelle arti: cioè dall'elemento latino, ed augurando che in queste ore tristi, in cui da ogni parte d'Europa si eleva tutto un lamento, sorga l'unione della Romania e dell'Italia come un raggio di speranza per gli orizzonti di Europa.

Si è svolta in seguito una elevata discussione alla quale hanno partecipato gli on. Bertolo, Torre, Libertini (r.), Di Scalea, Molmenti, il prof. Vivante, l'on. Sederini, Federzoni, Luciani, Maggiorino-Ferraris e Grassi; e si è stabilito di dichiarare costituito fra i presenti e gli aderenti un Comitato promotore della Lega italo-rumena, dando incarico all'on. Arturo di nominare una Commissione esecutiva per stabilire il programma della Lega e le modalità con le quali essa dovrà essere definitivamente costituita.

La Legazione inglese presso il Vaticano

Una nota di Sir E. Grey

Roma, 19, notte.

(A.). L'*Agenzia Stefani* comunicava in data d'oggi ai giornali italiani la seguente nota diramata ieri notte dal *Foreign Office* alla stampa inglese: « A proposito della missione speciale inglese presso la Santa Sede i giornali pubblicano una lettera diretta da sir Egre Crowe, per ordine di sir Edward Grey, al segretario della Lega protestante. Nella lettera è detto che il Governo italiano fu informato delle intenzioni del Governo britannico prima della nomina.

Le comunicazione che il Governo inglese ha fatto ai protestanti inglesi circa la missione diplomatica inviata presso la Santa Sede nella quale si afferma che il Governo italiano era stato avvertito dell'invio della missione stessa ha avuto origine da un procurato che si è cercato diffondendo in molti circoli protestanti esteri: quello cioè che il Governo italiano potesse vedere questa missione con diffidenza.

Sir Edward Grey ha lealmente risposto ai protestanti che l'invio di un diplomatico inglese presso il Vaticano non contrasta con la Legge italiana delle Guarentigie e che le missioni diplomatiche temporanee e permanenti presso il Papa sono state ammesse sempre, senza discussione, dal Governo italiano.

L'osservazione è giusta e ad essa può aggiungersi che il Governo italiano non solo parte, in materia, dal concetto espresso da Sir Edward Grey ma non può vedere che con soddisfazione l'invio di queste missioni diplomatiche presso il Papa: esse sono la prova della sapienza della Legge delle guarentigie e della piena indipendenza che la Sede Apostolica ha nelle sue trattative col mondo cattolico e anche colle Potenze acattoliche, quali sono l'Inghilterra, la Germania e la Russia.

Qualcuno ha voluto vedere nella comunicazione accennata anche qualche cosa di più; una specie di ammonimento dell'Inghilterra alla Santa Sede affinchè questa non si faccia illusioni circa la possibilità di poter ottenere dal Governo britannico qualsiasi cosa possa interessare l'Italia senza che l'Italia sia avvertita o qualsiasi cosa che all'Italia possa dispiacere; ad esempio: che la Santa Sede possa pensare ad intervenire all'futuro congresso per la pace senza il consenso dell'Italia. La congettura è esagerata: esso si riferisce ad una probabilità che in Vaticano stesso è considerata con molta serietà e in tutte le sue grandi difficoltà. Vi sarebbe in molti ambienti ormai la convinzione (forse in seguito ad assaggi fatti nelle diverse Cancellerie dai diplomatici della Santa Sede) che questo intervento sarà quasi impossibile.

« Al futuro congresso per la pace — diceva stasera una personalità del mondo vaticano — non potranno intervenire che le Potenze belligeranti e le Potenze direttamente interessate alla pace. Non si tratta ora, come all'epoca dell'invito dello Zar al Papa per stabilire il Tribunale della pace all'Aja, di un congresso in tempo di pace in cui ogni Potenza, anche spirituale, poteva essere rappresentata. Si tratterà invece di rappresentanti di Nazioni in guerra e di Nazioni i cui interessi sono stati danneggiati dalla guerra. Difficilmente quindi potrà esservi parte per il Vaticano. A questo riguardo però sempre il diritto di far pervenire al congresso un messaggio che sarà accolto da tutti con alto rispetto e preso in considerazione: ma più in là di ciò, data la piega presa dagli avvenimenti, è quasi impossibile che il Papa possa fare altro ». Informazioni autorevoli potrebbero far supporre che il personaggio non parlava sarebbe una sua idea ma che le sue considerazioni rispondevano ad argomentazioni della quali il Vaticano ha avuto agio di studiare tutto il valore e tutta la portata.

Il solenne ricevimento del Sacro Collegio a Natale

Roma, 19, notte.

Quest'anno il Papa vuole ridonare ai ricevimenti che avranno luogo in occasione delle feste di Natale la solennità che ebbero sotto il pontificato di Leone XIII. Ha pertanto stabilito che il ricevimento del Sacro Collegio dei cardinali abbia luogo giovedì prossimo, alle ore 11. Vi prenderanno parte, oltre ai componenti il Sacro Collegio, gli arcivescovi, i vescovi, i prelati domestici e tutte le personalità che sogliono intervenire alle udienze natalizie. Sotto il pontificato di Pio X invece il ricevimento aveva carattere familiare.

Il Papa ha ricevuto stamane in particolare udienza i cardinali Lorenzelli, Francica-Nava e Pompili; il barone De Mutsels; il marchese Antinori e famiglia; il conte Chiassi e famiglia; il prof. Primo Acchiardi; madre Barzilai e padre Caterini. Ha poi concesso udienza privata

Un fratello del Papa in missione in Ispagna

San Sebastiano, 19.

Qualche tempo fa il minor fratello del Papa, marchese Giulio Della Chiesa, tenente di vascello a riposo della Marina italiana e residente abitualmente a Pegli, fu incaricato dal Pontefice di una missione speciale in Ispagna. Il marchese Della Chiesa si recherà a visitare le principali personalità del clero e del laicato che hanno inviato auguri e omaggi al nuovo Pontefice. Il Della Chiesa sarà ricevuto dal Re, dalla Regina e dal Re Reggente Maria di Spagna.

Oggi il marchese Giulio Della Chiesa, arrivato dalla Francia per compiere la sua missione, si è fermato a San Sebastiano: dopo aver fatto le visite di prammatica, egli è stato invitato ad un *thè* d'onore dalle autorità civili ed ecclesiastiche della città.

Giornali e Riviste

Il nuovo Re di Romania, Ferdinando, è un uomo di gusti tranquilli e di una grande passione di lavoro. Nei primi anni della sua vita — a quanto si afferma in un articolo del *Matin* — egli non si dedicò che allo studio, prendendo un vivo interesse a tutti gli sports. Ben presto egli dimostrò molta energia nelle armi, gareggiando così con suo zio, Carlo I, il quale si vantava di essere il primo soldato tra i giovani regnanti contemporaneamente a lui. Re Carlo, infatti, era stato comandante delle forze russe e rumene in una sezione delle operazioni del famoso assedio di Plevna, e proprio in questa campagna egli riuscì a conquistare il cuore turco del cui assalto fu fatta la corona reale romena simboleggiando la completa indipendenza del Paese nel 1881. Ma anche il nuovo re Ferdinando ha esperienze personali in fatto di guerra. Egli ha preso parte attiva alla campagna rumena del 1913 contro la Romania quando un esercito di quasi mezzo milione di uomini oltre la frontiera bulgara... Molti anni prima il re Ferdinando, ancora principe ereditario, sembra avesse a render più famoso il suo nome come ufficiale quello che come guerriero. Si parlò molto verso il 1891, del fidanzamento suo con una dama di Corte, o precisamente con la protessa Elena Vacaresco. La regina stessa — Carmen Sylva — si dice approvasse il fidanzamento, e la voce delle prossime nozze fu accolta assai favorevolmente dal popolo rumeno. Seppi invece una violenta campagna di stampa contro il fidanzamento, e per ragioni politiche e diplomatiche la cosa non ebbe seguito. Il principe ereditario sposò per moglie una bellissima principessa inglese: Maria, figlia di Alfredo, duca di Sassonia Coburgo-Gotha, fratello di Edoardo VII, diventato Sovrano di Sassonia Coburgo-Gotha nel 1893. Coll'arrivo della principessa ereditaria si diffuse per Bucarest uno spirito tutt'affatto inglese e tanto forte è stata dal 1893 in poi l'influenza della principessa ereditaria, ora regina Maria, sulla Corte e sull'aristocrazia, che oggi alla Corte romena non si parla quasi altra lingua che l'inglese. Il carattere inglese della nuova Corte romena è riflesso anche nella risposta che la principessa Elena, che ora ha sei anni, ha dato l'anno scorso ad un diplomatico europeo: « Qual'è la nazionalità di Vostra Altezza? » — chiese il diplomatico. La piccina guardò prima sua madre, poi suo padre e rispose con un sorriso: « Un po' romena, un po' tedesca, un poi di tutto inglese! ». Il nuovo principe ereditario rumeno, Carlo, è un giovane alto e forte, di vent'un'anno. Dopo la seconda guerra balcanica, fece parte per qualche tempo nell'esercito tedesco come semplice soldato. Egli è il più popolare di tutti i membri della famiglia reale.

***

I giornali francesi si occupano quasi esclusivamente di argomenti militari. Non contenti di dare dettagliatissimi particolari sulla tragedia europea d'oggi, richiamano episodi della guerra del settanta e rievocano anche le gloriose e le sventure napoleoniche. Il *Marocain* parla nell'ultimo suo numero, facendo la rassegna di alcune riviste parigine, dei marescialli napoleonici. Uno dei primi atti del generale Bonaparte divenuto imperatore dei francesi fu appunto di ristabilire il « maresciallato » e anzi, ristabilì, poco dopo, la dignità e le funzioni di connestabile. La cosa fece poco rumore. Non vi erano più stati connestabili in Francia, dalla morte di Lesdiguières, nel 1629. Il connestabile era quello che noi chiameremo oggi « generalissimo »: il maresciallo era semplicemente un dignitario militare con certi privilegi: la dignità di maresciallo di Francia corrispondeva a quello di duca sotto l'antico monarchia, ma non era ereditaria. L'antica regime aveva avuto un numero variabile di marescialli: Luigi XIV ne creò otto nel 1675, sette nel 1693, undici nel 1703, e fu questa che si chiamò « la grande infornata ». Luigi XVI ne creò dieci nel 1775. Gli ultimi marescialli creati furono stati, nel 1791, il barone di Luckner e il conte di Rochambeau. Napoleone volle avere una Corte splendida: col decreto del 29 floreale anno XII, creò dodici marescialli. Fu la « grande promozione ». Benchè i titoli siano stati conferiti più tardi, ecco, nell'ordine indicato dal decreto, i marescialli nominati: Berthier, principe di Wagram, principe sovrano di Neuchâtel in Svizzera; Moncey, duca di Cadore; Jourdan, conte dell'Impero, marchese sotto la Restaurazione; Lefebvre, duca di Danzica e Serrurier, creato conte. Il più vecchio di questi marescialli era il Kellermann, che aveva sessantadue anni. I più giovani erano Davout e Murat. Napoleone creò in seguito altre sette marescialli; ma i più importanti furono i diciotto primi. Due di essi portarono la corona: Bernadotte e Murat; altri morirono in battaglia o tragicamente e misteriosamente come Berthier, ucciso in Svizzera, durante i Cento Giorni. La maggior parte, nel 1814, furono creati pari di Francia.

***

Ricorre in questi giorni il bicentenario della nascita di Jomelli e di Gluck, e naturalmente si fa raccolta di aneddoti, di giudizi, di cianfrusaglie archeologiche per onorarne la memoria. Sul due compositori Pietro Mastiusio ha espresso il suo giudizio, e per quanto nessuno abbia ancora scoperto che il poeta secondo fosse critico altrettanto valente, pure è interessante riportare le sue parole, le quali dimostrano — specialmente quelle che si riferiscono al Gluck — quali fosse il gusto del celebratissimo verseggiatore. Il Metastasio così adunque scriveva in una lettera al suo amico Riccobi: « Se conoscerete Jomelli non vi stupirete della ripugnanza e della irragionevole avversione che io nutro per quella sorta di gente. Egli ha un'anima tranquilla e serena, una passione il tempo stretto per la pinguedine di un corpo perfettamente nutrito, che cede a qualunque impulso per evitare l'incomodo di resistere, onde di più vicino sempre dispone di lei. Dolcevi, se volete, o piuttosto deplorate questo suo incomodissimo difetto, ma non crediate non che egli abbia voluto ingannarvi. Un istante considerate troppa fatica alla sua pigrizia continuazione ». Il profilo non potrebbe essere più giustoso e arguto. Di Cristoforo Gluck, Metastasio detto due grandi giudizi. Una volta scrisse che il musicista tedesco aveva « un fuoco meraviglioso, ma pazzo »; un'altra volta, essendosi nel 1796 rappresentato a Vienna il *Re Pastore*, scrisse invece: « La musica di Gluck, maestro di cappella boemo è piena di vivacità, di spirito e di sovrabbondanza. Tutto ciò è sembrato un merito in uno di un teatro di Europa ». In coteste giudizio par di sentire — dice il *Corriere d'Italia* — un'eco delle critiche che i fautori di Piccinni facevano, a voce e per iscritto, a Parigi, sul tedesco geniale. Il Gluck amava molto la musica del Jomelli, e la definiva un'opera di grazia di novità, di armonia e sopratutto di espressione.

***

Il Governatore di Parigi — scrive il *Paris nouveau* — ha da due settimane proibito la rappresentazione, nei Bars e nei *music-halls* parigini, di certe canzoni di soldati, terribili: *Les commères de la guerre, Guillaume le mauvais, Les espionnes, Sur la route de Berlin* ed altre che scatenano degli applausi entusiastici. Lo stesso giornale annunzia che a Parigi può ora di nuovo bere, *Albert I*, frequentato da giornalisti ricchi e nel quale si rappresentano commedie allegre di autori valenti o innominati. Maurizio Mesterlink è attesa a Parigi perchè dovrà presiedere una grande assemblea d'arte in questo locale dove ora i buoni bruxellesi ridono di cuore a farsette e a farsacce recitate nei dialetti della patria invasa. Ci si abitua anche a essere ramingni dalle città occupate e devastate dalle cannonate tedesche.

Sempre novità da BERTELLI
IN TORINO
Piazza Castello, 25
PROFUMI DI GRAN LUSSO
Estratti per fazzoletto - Creme - Vellutine - Lozioni - Brillantine - Cosmetici - Tinture - Belletti, ecc., e copioso assortimento in accessori per toeletta (ornamentazioni per capelli - spazzole - spugne - vaporizzatori - necessaires completi, ecc. ecc.).

L'ERNIA
Il Cinto Glaser
Delle prove!!
« Da 30 anni tutti i miei cinti mi avevano torturato, aggravando la mia ernia. Soffrivo di mal di reni, coliche, indigestioni. Deperivo ed ero incapace di qualsiasi lavoro. Temevo lo strozzamento mortale. Fortunatamente provai il Cinto Glaser - tutti i dolori scomparvero. Riconoscente per questa meravigliosa guarigione, ne autorizzo la pubblicazione.
« DEMARCHI L., trait. Vallenera d'Asti. »
« Avevo provato inutilmente tutte le specie di cinti, a molla e elastici. Tutti scivolavano la mia ernia, che fuoriusciva, diventava voluminosa. Il Cinto Glaser fin dal primo giorno ha immobilizzato la mia ernia. Ogni sofferenza cessata, ho potuto lavorare senza mia alcuna, con tutta sicurezza e la mia ernia è scomparsa. Autorizzo la pubblicazione della presente, nell'interesse di coloro che sono torturati dell'ernia.
« FANTINI GIUSEPPE, macc., Arquà ».
« Compiango i lavoratori che sono torturati dai cattivi cinti, come lo sono stato. L'apparecchio Glaser, senza molle e senza elastico, ha messo un termine alle mie sofferenze e mi ha permesso di lavorare senza fatica. Questo cinto è così soffice, che l'ho potuto portare giorno e notte, senza mia alcuna. Sono pronto a dare schiarimenti, e dichiaro a tutti quelli che soffrono d'ernia, che il Cinto Glaser mi ha ridato la salute.
« LEVRINO ANDREA
« Marmista, via S. Secondo, 25, Torino. »
Ernioni, non pubblichiamo le nostre, le lettere senza autorizzazione
Affinchè tutti possano approfittare di questa meravigliosa invenzione, il Signor Glaser, il celebre specialista di Parigi, ha creato nuovo serio cobtrizione ed a prezzi ridottissimi per gli operai.
L'applicazione del Cinto Glaser non si fa assolutamente che all'Istituto Glaser, Torino, 7, via Andrea Provana. Si può entrare anche 31, via Mazzini. Aperto ogni giorno. 14838

La Colonia della Salute
CARLO ARNALDI
in USCIO (Genova)
è rappresentata in Torino dal Dott. Giuseppe Mossi, il quale visita tutti i giorni non festivi, dalle 14 alle 16, e dalle 19 alle 20, nel proprio studio, in via Gaito, N. 11.

Asti Spumante
Vini Fini Piemontesi
Fratelli FLORIO - Asti
Produttori di Vini - Casa fondata nel 1836

MALATTIE D'OCCHI
Specialista — Cure speciali per i Difetti di Vista e Strabismo (senza operazione).
Dott. G. Cappellaro Corso Vitt. Eman., 57 (presso Stazione P. N.) 19681

G. QUARTARA
MOBILI Via Saluzzo, 15-23 - Desiderosi gradire a tutti il risparmio del Magazzino si fanno occasionalmente
FORTI RIBASSI
sugli attuali prezzi fissi

Il miglior Regalo
La più utile Strenna
sono le
CAMICETTE
che si trovano a
LA MERVEILLEUSE
a prezzi mitissimi
TORINO - Via Garibaldi, 38
Succursale: Via Andrea Doria, 5

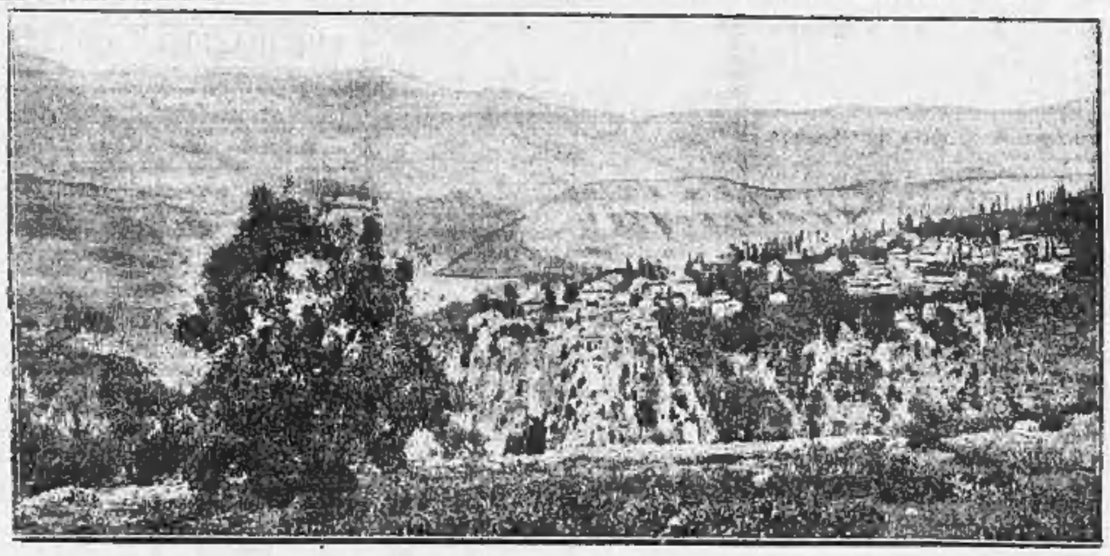

Uno dei più pittoreschi panorami del Libano

Bollettino Militare

La classe 1892 considerata richiamata in servizio

Roma, 19, sera.

Il *Bollettino delle nomine e promozioni* del Ministero della Guerra, uscito oggi, contiene le seguenti disposizioni:

Ufficiali in servizio attivo permanente

STATO MAGGIORE GENERALE.

Zuccari, tenente generale, designato per l'eventuale comando di divisione in guerra, è Spaccamela, maggior generale, addetto allo Stato Maggiore del Corpo, sono assegnati rispettivamente quali addetti alla Direzione Generale del genio, sono assegnati alla Direzione Marittima per merito ordinario di 10 lustri.

CORPO DI STATO MAGGIORE

Soatrez, maggiore nel 9. Corpo truppe coloniali dell'Eritrea, è trasferito nel Corpo di Stato Maggiore e nominato capo di Stato Maggiore del Corpo delle truppe coloniali dell'Eritrea — Carlino, capitano a disposizione, addetto al Comando del IV Corpo d'armata, cessa di essere a disposizione — Nuvoli, id., addetto al Comando del Corpo di Stato Maggiore, con mandato al Ministero della Guerra, è cessato a disposizione, continuando comandato come contro (fuori quadro).

CARABINIERI REALI

Zappini, tenente alla Legione di Firenze, è trasferito alla Divisione della Cisnaiica.

ARMA DI FANTERIA

Pozzo, capitano in aspettativa per [illegible] di qualri a Casale, è richiamato in servizio al 46 fanteria — Marzei, tenente nel 55 fanteria, è dispensato a sua domanda dal servizio effettivo ed inscritto tra gli ufficiali di complemento (Distretto di residenza Siena), assegnato per mobilitazione al Deposito fanteria Siena — Parmita, sottotenente in aspettativa per sospensione dall'impiego a Napoli, è accettata la volontaria rinuncia al grado — Garofoli, maggiore in aspettativa per motivi speciali a Voghera, è richiamato in servizio al 45.o fanteria — Mione, capitano 5.o alpini, è collocato in aspettativa per infermità temporanee non provenienti da cause di servizio per un anno — Rosmar de Rubersteni, id. 88.o fanteria, id. id. sei mesi — De Lama, tenente-colonnello 68.o fanteria, è collocato in aspettativa per infermità temporanee non provenienti da cause di servizio per quattro mesi — Pagani, tenente 18.o fanteria, è collocato in aspettativa per infermità temporanee non provenienti da cause di servizio per sei mesi a sua domanda — Sorrentino, capitano 40.o id., id. id. sei mesi — Gabrielli, capitano ufficiale istruttore al Tribunale militare di Alessandria, in aspettativa per sospensione dall'impiego, è confermato dalla carica sopra indicata — Oliva Vicenta, id. id. Firenze id. id. dal 1.o dicembre 1914, destinato al 70.o fanteria.

Quaglia, colonnello comandante il 79.o fanteria, è esonerato dal sopra indicato comando e nominato comandante il 2.o alpini — Motta, tenente-colonnello 3.o bersaglieri, è trasferito al 7.o bersaglieri — Del Prete, capitano fuori quadro, comandato al Corpo di Stato Maggiore, cessa di essere comandato come sopra ed è comandato al 9.o fanteria — Cocco, id. 68.o fanteria, è trasferito al 10.o bersaglieri — Zappelli, tenente 13.o id., id. id. 47.o fanteria (Dep.) — Reino, id. 38.o id., id. 39.o id. (Dep.) — Ottanelli, id. 3.o bersaglieri, id. 10.o bersaglieri — Grasco, sottotenente fanteria, è promosso tenente con anzianità 17 dicembre 1913.

ARMA DI CAVALLERIA

Teatini, capitano cavalleggiere e Guide », nominato ufficiale d'ordinanza effettivo di S. A. R. il Duca d'Aosta.

Motto, sottotenente in aspettativa per soppressione dall'impiego ad Ancona, accettata la volontaria rinuncia al grado; Zanotti, tenente, in aspettativa per motivi speciali per sei mesi a Caserta, è richiamato in servizio effettivo e destinato al reggimento cavalleggieri « Piacenza (6.o) »; a Primiceri, tenente in aspettativa per infermità temporanee non provenienti da cause di servizio per due anni a Roma, l'aspettativa di cui contro è prorogata di un anno; Vitta, capitano cavalleggiere « Padova », è collocato a disposizione del Ministero della Guerra e comandato al reggimento cavalleggieri « Padova »; Volpe, sottotenente id. « Catania », comandato al Corso di istruzione Scuola di applicazione di cavalleria, cessa di essere comandato come contro.

ARMA DI ARTIGLIERIA

Massaro, sottotenente 10 artiglieria da campagna, è collocato a sua domanda in aspettativa per infermità temporanee non provenienti da cause di servizio per due anni a Roma; l'aspettativa di cui contro è prorogata di un anno; Vitta, capitano cavalleggiere « Padova », è collocato a disposizione del Ministero della Guerra e comandato al reggimento cavalleggieri « Padova »; Volpe, sottotenente id. « Catania », comandato al Corso di istruzione Scuola di applicazione di cavalleria, cessa di essere comandato come contro.

Bruno Ventre, sergente 3 alpini (Vercelli 2 alpini; Vanachini, id. 3 bersaglieri (Vercelli-Savona) 5 bersaglieri; Sala id. 92 fanteria (Torino, Torino-Ovest) 22 fanteria; Eva id. 6 alpini; Mucci id. 53 fanteria (Torino-Novara Sud-24 fanteria; Nori id. 3 alpini; Nova 1 alpini 2 alpini; Ghirardi id. 24 (Torino-Vercelli), 52 fanteria; Lecelli id. 53 id. Genova 35 id.; Biemando id. 3 alpini (Savona), 4 alpini 1 alpini; De Maria id. 42 fanteria (Torino-Vercelli) 33 fanteria; Camos id. 92 id. Ivrea Ivrea 54 fanteria; Paia id. 4 alpini Novara 1 alpini 1 alpini; Pina id. 53 id. Voghera-Alessandria 37 id.; Terzago id. 38 fanteria (Alessandria Novi Ligure) 44 fanteria; Bivolotto id. 50 id. Torino-Ivrea 54 id.; Massero id. 50 Torino-Ivrea 54 id.; De Scalzi 2 id. Genova-Novi Ligure 43 id.; Lombardo id. 12 fanteria (Genova-Piacenza Ovest) 26 fanteria; Piccione id. 4 alpini (Alessandria) 1 alpini 1 alpini; Grasso id. 3 id. Casale 8 id. 8 id.; Panorio id. 24 fanteria (Voghera-Novara) 30 fanteria.

Ferraro, tenente medico distretto Novara, è chiamato in servizio con assegni per tempo indeterminato all'Ospedale di Novara. — Il tenente medico Petrilli, distretto di Genova in aspettativa al 32 fant., è richiamato in congedo — Tiberatis Alfredo, sottotenente fanteria distretto Savona 4 alpini, revocata e considerata come non avvenuta la sua chiamata in servizio.

Giudice, sergente 25 artiglieria da campagna (complemento mobilità), nominato sottotenente di complemento nei bersaglieri di Vercelli.

I seguenti militari di truppa sono nominati caporali di complemento di artiglieria e destinati effettivi al reggimento per cinquanta giorni ciascuno (Tutti indistintamente assumeranno servizio il 4 gennaio 1915 presso il reggimento per cinquanta indicato. Il servizio di prima nomina avrà la durata di 7 mesi per i sottotenenti che non hanno ancora compiuta la ferma, per la durata di 3 mesi quelli che l'hanno compiuta. Distretto di residenza, deposito o reggimento cui sono effettivi, per mobilitazione, reggimento pel servizio di prima nomina):

Bruno Ventre, sergente 3 alpini (Vercelli 2 alpini; Vanachini, id. 3 bersaglieri (Vercelli-Savona) 5 bersaglieri; Sala id. 92 fanteria (Torino, Torino-Ovest) 22 fanteria; Eva id. 6 alpini; Mucci id. 53 fanteria (Torino-Novara Sud-24 fanteria; Nori id. 3 alpini; Nova 1 alpini 2 alpini; Ghirardi id. 24 (Torino-Vercelli), 52 fanteria; Lecelli id. 53 id. Genova 35 id.; Biemando id. 3 alpini (Savona), 4 alpini 1 alpini; De Maria id. 42 fanteria (Torino-Vercelli) 33 fanteria; Camos id. 92 id. Ivrea Ivrea 54 fanteria; Paia id. 4 alpini Novara 1 alpini 1 alpini; Pina id. 53 id. Voghera-Alessandria 37 id.; Terzago id. 38 fanteria (Alessandria Novi Ligure) 44 fanteria; Bivolotto id. 50 id. Torino-Ivrea 54 id.; Massero id. 50 Torino-Ivrea 54 id.; De Scalzi 2 id. Genova-Novi Ligure 43 id.; Lombardo id. 12 fanteria (Genova-Piacenza Ovest) 26 fanteria; Piccione id. 4 alpini (Alessandria) 1 alpini 1 alpini; Grasso id. 3 id. Casale 8 id. 8 id.; Panorio id. 24 fanteria (Voghera-Novara) 30 fanteria.

Ferraro, tenente medico distretto Novara, è chiamato in servizio con assegni per tempo indeterminato all'Ospedale di Novara. — Il tenente medico Petrilli, distretto di Genova in aspettativa al 32 fant., è richiamato in congedo — Tiberatis Alfredo, sottotenente fanteria distretto Savona 4 alpini, revocata e considerata come non avvenuta la sua chiamata in servizio.

Giudice, sergente 25 artiglieria da campagna (complemento mobilità), nominato sottotenente di complemento nei bersaglieri di Vercelli.

I seguenti militari di truppa sono nominati caporali di complemento di artiglieria e destinati effettivi al reggimento per cinquanta giorni ciascuno (Tutti indistintamente assumeranno servizio il 4 gennaio 1915 presso il reggimento per cinquanta indicato. Il servizio di prima nomina avrà la durata di 7 mesi per i sottotenenti che non hanno compiuta la ferma; per la durata di tre mesi, per quelli che hanno compiuto la ferma, distretto e residenza, corpo cui sono assegnati): Chiampera, id. Fortezza (costa) Torino, 3 id. Fortezza (costa fortezza) — Cosino, 1 id. montagna Torino, 2 id. montagna per far passaggio al 3 montagna — Corradini id. 1 id. Novara 2 id. id. id. 3 id. id.

I seguenti sergenti, allievi-ufficiali, nominati ottotenenti di sussistenza complemento, sono destinati effettivi al distretto e residenza a ciascuno indicato per servizio 1 a nomina successiva; assumeranno servizio il 4 gennaio 1915.

UFFICIALI DI MILIZIA TERRITORIALE.

I seguenti militari in congedo esercenti alla milizia territoriale sono nominati sottotenenti nella milizia stessa, arma di fanteria. Essi si presenteranno alla sede del reggimento per ciascuno indicato, per prestarvi il mese di servizio di corpo normale nel limite di tempo stabilito, Distretto di residenza; Distretto di mobilitazione; reggimento cui devono prestare servizio di prima nomina: Stumbazzi, furiere maggiore, Genova, Parma, fanteria, Genova P.; Costa, id. Genova, Cremona, id., Genova P.; Canovi, caporale-maggiore, Novara, id., Novara N.; Granosa, soldato 3.a categoria, Torino, Novara, id., Torino Est.

I seguenti sott'ufficiali e militari di truppa in congedo di milizia territoriale sono nominati sottotenenti di amministrazione nella milizia stessa: Locatto, id. id. Ivrea, id. Torino; Ospedale Torino; Moro, id. id. Torino, id. Roma, Legione allievi carabinieri; Miglietti, id. id. Torino id. Alessandria, Ospedale Alessandria; Rua, caporale-maggiore, id. Torino, id. Torino 1.o id. montagna.

Botta, capitano di fanteria (Cuneo), Distretto di Cuneo, è chiamato in servizio con assegni per un mese, dal 5 gennaio 1915 al 33 fanteria.

Notizie militari

I militari di cavalleria della classe 1888 trasferiti ai reggimenti di artiglieria e genio.

Roma, 19 notte.

Il *Giornale Militare* annuncia che dal 2 gennaio al 2 febbraio prossimo venturo avrà luogo un corso ferroviario di stazione, già indetto nel 16 luglio ultimo scorso e poscia rinviato. I due periodi del corso preparatorio e pratico avranno la durata di 10 a 20 giorni.

Il *Giornale Militare* annuncia inoltre che prossimamente sarà iniziato un corso tecnico-pratico per i sottufficiali che hanno fatto domanda per l'ingresso di assistenti del genio militare. Ai detti corsi possono anche prendere parte i sottufficiali che hanno fatto domanda di impiego civile e sono in atto di concorrervi, nonchè tutti quelli che alla 31 dicembre corrente si trovano in grado di poter chiedere l'impiego civile nei termini dell'art. 21 del testo unico della legge sullo stato dei sottufficiali 17 novembre 1912.

Il *Giornale Militare* pubblica pure il decreto ministeriale col quale si determina che col giorno 31 dicembre 1914 i militari di truppa in congedo illimitato della classe 1892 di fanteria [illegible] di artiglieria da campagna, a cavallo, montagna e del genio, rispettivamente indistinti secondo i distretti cui appartengono nella [illegible] di mobilitazione attualmente in vigore.

Oltre mille ingegneri ed architetti chiedono di essere arruolati in caso di mobilitazione.

Roma, 19 notte.

Stamane la rappresentanza della Federazione nazionale degli ingegneri ed architetti italiani, nelle persone dell'ing. Pietro Lanino, presidente del Comitato, dell'ing. Franc esco Aniello, segretario generale della Federazione stessa, unitamente ai presidenti delle Società federate residenti a Roma, ing. comm. Luigi Luiggi, della locale Società degli ingegneri, ingegnere comm. Ernesto Lolini, della Società del Valentino di Torino, ing. Ernesto Lenzi del Consiglio dell'ordine, e dell'ing. Claudio Mazzocchi, è stata ricevuta dal Ministro della guerra, al quale erano state consegnate circa mille offerte di arruolamento come volontari di ingegneri italiani. Il ministro Zupelli si è vivamente compiaciuto di questa dimostrazione di cameratismo della classe degli ingegneri italiani, dichiarando che l'opera di questi sarà ben rimasta, oltrechè gradita, veramente utile nell'organizzazione dei servizi tecnici del nostro esercito nel caso di una mobilitazione. La presidenza della Federazione degli ingegneri ha avvertito che continuano a pervenire sempre altre adesioni e che alcuni Collegi sono ancora in ritardo per l'invio delle medesime, al che faccia ritenere che anche per larga parte il concorso definitivo che esso porta dare al Paese.

Il manifesto pel richiamo alle armi dei militari della classe 1892

Roma, 19, notte.

Il *Giornale Militare Ufficiale* pubblica il regio decreto col quale i militari di prima categoria della classe 1892, i quali compiono la ferma il 31 dicembre 1914, sono considerati a tutti gli effetti quali richiamati alle armi a partire dal 1.o gennaio 1915. Sono inoltre chiamati alle armi in conseguenza i militari di prima categoria della classe 1892, che si trovano in congedo illimitato in tutti i distretti del Regno ed iscritti a tutte le Armi, Corpi, Specialità. Alle famiglie bisognose dei militari richiamati sarà concesso un soccorso giornaliero nella misura e con le norme stabilite per il passato. Dal manifesto si rileva che i chiamati si dovranno presentare nelle prime ore del mattino del giorno 4 gennaio 1915. Sono dispensati per ora dal rispondere alla chiamata:

a) i militari che abbiano ottenuto di ritardare il servizio sotto le armi come volontari di un anno, o perchè studenti universitari o per qualunque altro motivo, e non lo abbiano ancora prestato;

b) i militari che abbiano attualmente un fratello di prima categoria in servizio sotto le armi per fatto di leva e iscritto nel una delle due classi del 1893 e 1894. Tale dispensa non compete ai richiamati che abbiano un fratello che stia fruendo del beneficio del congedo provvisorio;

c) i militari che coprono presso le varie amministrazioni e stabilimenti degli impieghi e delle posizioni enumerate negli articoli 1 e 10 del regolamento sulla dispensa della chiamata alle armi. Se più fratelli fossero contemporaneamente richiamati, si concederà per ora la dispensa a quello di essi che sarà designato dalla famiglia. E' per ora sospesa la presentazione alle armi dei richiamati che si trovino all'estero con regolare nulla osta dell'autorità militare.

Un saluto dell'Accademia Romena al Duca degli Abruzzi

Bucarest, 19, sera.

L'Accademia rumena prendendo occasione della visita della missione De Filippi ha mandato un telegramma di omaggio a S. A. R. il Duca degli Abruzzi a Taranto.

Le donne di San Marino ai soldati italiani

Roma, 19, mattino.

Il Governo della Repubblica di San Marino ha fatto fare dalle donne sammarinesi un corredo di scarpe per i nostri soldati, le quali verranno rimesse prossimamente al Comitato nazionale. Esse stanno pensando di mia parte la crocetta tricolore e dall'altra quella bianca e celeste, colori della piccola Repubblica, la quale ha così voluto dimostrare la sua simpatia per i soldati italiani.

Ai nuovi abbonati che ne faranno richiesta **verrà mandato gratuitamente il giornale da oggi al 31 dicembre.**

REATI E PENE

La giornata di ieri in Tribunale

(Tribunale Penale e Corte d'Appello di Torino).

Per il congedo di un magistrato — Per un duco — Una grave causa rinviata — Un borseggiatore smemorato — L'amante platonica.

Si apre per l'ultima volta, come P. M., per la causa penale della Corte d'Appello, il cav. Colombo, ebreo magistrato, che va volontariamente a riposo colla nomina onorifica di avvocato generale. A nome del Foro parla Apostolo, dicendo in una delle cause seguite a Roma, la persona in servizio e cortese, elegantissima la vita di comando e d'ufficio. Si associava il presidente, come bene con lodate parole e rimpianto commosso ringraziando il cav. Colombo. Dove la fine della causa di cui è reato.

Vi è un fatto in cui parte Luigino di quattro anni che contendono di Castelnuovo di Verzuolo, con Giovannina Giuseppe e Giovannini Francesco. Il primo vuole che il duco non ci sia, pretende l'altro che esso deve stare perchè ha già 20 anni circa.

I testi come del resto lo sono tutti i contadini si sperano a fare i conti legali per la dimostrazione del contrasto loro diritto; ed è su qui che avvengono le molteplici peripezie giudiziarie anche per i poveri testimoni, che per l'uno e per l'altro dei litiganti hanno deposto.

La causa civile fu sospesa. Un primo testimonio, certo Vinco Saverio, deliberatamente reso falso, dopo una prima assoluzione del giudice istruttore di lui emesso a giudizio del Tribunale, il Tribunale lo assolse, ed allora il Giovannini Francesco stesso querelò contro quattro testimoni del processo penale, ottenendo per tal modo che anche la Procura Generale appellasse dalla assoluzione del Vinco.

Intanto il processo Vinco è chiamato una prima volta in appello, ed è rinviato perchè bisogna attendere che il processo contro i falsi testimoni sia definitivamente finito.

Il Giudice istruttore assolve anche i quattro testimoni; ma il Giovannini Francesco non si scoraggia e tenta di far fare dai carabinieri delle indagini per riaprire l'istruttoria ed ottenerne il rinvio al Tribunale.

Il processo Vinco è richiamato in appello, e Giovannini Francesco vuole che sia rinviato perchè si senta il maresciallo dei carabinieri e tutti i testimoni che costui avrebbe sentiti nelle sue ricerche.

La Corte però oggi ha posto fine all'odissea e ritenendo su conformi conclusioni del Procuratore generale che era ormai tempo di farla finita con tante querele, perizie, testimoni, disturbi di autorità, polizia e giustizia, dava un'altra volta ragione alla difesa Vinco e confermava la sentenza di assoluzione del Tribunale.

Era parte civile l'avv. Clara e difese in tutti i giudizi il Vinco ed i quattro altri testimoni: avv. Apostolo.

Doveva svolgersi ieri mattina una importante causa attorno alla quale s'è formato un certo interesse. Il processo è contro certi Carfamagno e Francesco Sopraruga per ingenti truffe in danno della Marchesa De Zolla-Margherita e del capo sarto del 22.o reggimento di cavalleria. Nota era molto a Torino il Tamagno, che vi conduceva vita dispendiosa ed elegante, facendosi credere commendatore in brillanti e in titoli di rendita. Il Sopraruga è figlio di un facoltoso signore di Milano, ma è un giovane « dopito dall'accusa, come prego, carico di debiti e scapestrato. — Il presidente stato però ravvisato perchè non fu regolarmente spiccato mandato di cattura contro il Tamagno, che si trova all'estero per non pagare la pena per una condanna ad alcuni mesi di reclusione, quale ricevatore per un furto gravissimo avvenuto a Torino.

Difesa avv. on. Orazio Raimondo - Quaglia - G. Giorgio - P. C. avv. Figari e Michele Sasi.

L'ufficiale sorteggiato Ugo Alessandri, ieri arrestato presso il cinematografo Ambrosio e trovato in possesso di una di quei coltelli a due lame, volgarmente detti « sarachi », è stato condannato per quella cosa contravvenzione alla Legge speciale a 2 mesi e 10 giorni di reclusione. Al breve processo assisteva due eleganti signorine, amiche dell'imputato, le quali gli dedicano una parola di conforto ed un sorriso quando sali in vettura per essere ricondotto alle carceri.

Difesa avv. Ghierardi.

Anche un'altra assistito un altro detenuto, ma con più attiva partecipazione al dibattimento, predominatrici che come testimonia di difesa ed autore come protagonista d'una segreta clamorosa. L'imputato era certo Davide Mendez, venditore ambulante, giovanotto elegante e che già aveva parecchie avventure giudiziarie. Questa volta lo si accusava di avere rubati al parrucchiere Angelo Sozzani, oggetti per un complessivo valore di cento venti lire. Egli negò d'aver perfettamente al furto, ma però ammise d'aver comprato, in buona fede, da uno sconosciuto in un'osteria, parte della merce, che era compendio del furto. E indusse a prova della sua affermazione anche la testimonianza di una sua amante, una giovane e ricca vedova donnetta, che si qualificò al tribunale per cameriera.

— Anche voi ambulante? — dimandò con caustica ironia il presidente.

Mendez fu condannato per ricettazione a 7 mesi e 10 giorni ed a 160 lire di multa.

La sentenza fu accolta dalla vivida e pietosa angoscia dell'imputato, con grandi esclamazioni al d'annunzio e con intenso pianto.

Ottenuto il permesso di riabbracciare l'amante del cuore, fu colta da così violenta crisi da cadere in terra in preda a convulsioni. Fu assistita da parecchi accorsi e dal brigadiere di P. S. Cossu, che le prodigò sollecite cure.

Difesa avv. C. F. Ruggieri. Presidente del tribunale Montignani ed Aventati; P. M. Vacchina e Pinelli; Cuoco Gaetano e Cassarà; Presidente della Corte Berla; P. M. Colombo; Cane, Torniore.

Arrestato come spia e trattenuto come truffatore

Milano, 19, sera.

Nel mese di settembre il delegato Rizzo della squadra mobile, arrestava, per sospetto di spionaggio, al *Gambrinus* un giovane forestiere che disse chiamarsi Giulio Campoli, di Giuseppe, nato nel Lussemburgo. Perquisito il bagaglio del forestiere nuova all'*Hotel Palace*, il funzionario trovò tali elementi da farlo dubitare fortemente che il Campoli avesse dato false generalità.

Proseguendo, infatti, nelle indagini potè accertare che lo straniero altri non era che tal Marcello Biskoff, di Giuseppe e di Anna Elsen, ingegnere, nato a Mersch nel Lussemburgo. Si tratta di un noto truffatore internazionale ed ex-direttore assai conosciuto dalla Polizia germanica dalle quale si attendono, a carico del Biskoff, più precise notizie.

XXXVI.

Il terzo triangolo d'oro

Fu la giornata dei telegrammi. Rientrando nel suo ufficio, Tony Pacot trovò un dispaccio che lo aspettava. Era un telegramma mandato dal Marocco dal capitano Séguin.

Il capitano Séguin telegrafava:

« Trovato un triangolo d'oro: mando particolari a l'accetto ».

Tony Pacot telefonò subito all'ing. Raimondo Valières, pregandolo di recarsi da lui appena poteva.

Raimondo rispose che sarebbe venuto immediatamente con l'automobile.

Intanto, pochi minuti dopo Raimondo Valières entrava nell'ufficio del *détective*.

— Ecco — gli disse Tony Pacot — il telegramma che ricevetti or ora dal capitano Séguin. Non ci capisco niente.

L'ingegnere lesse e rilesse il dispaccio, cercando d'indovinarne il significato.

— Il capitano — disse infine a Tony Pacot — non ci dice di quale triangolo si tratti.

— Il capitano conosceva, non è vero, il gioiello posseduto da Miss Cissy o dalla signora Bechy?

— Perfettamente. Dopo l'avventura del treno, dei pugni in aria, egli ha veduto, come ho visto io a Raoul, il gioiello...

— Ed il gioiello che possiede il baronetto è uguale a quello di Miss Cissy?

— Lo ignoro, ma credo di sì. Miss Cissy mi ha detto, se ben mi ricordo, che suo padre, per non correre il rischio di perdere uno dei triangoli, ne aveva depositato uno presso un notaio francese, corrispondente del notaio inglese. Di questo gioiello, il baronetto porta con sè soltanto una copia in acciaio; esso ha, come gli altri due triangoli, tre lettere incise....

— Mancherebbe dunque solamente un triangolo, con altre tre lettere per avere il segreto dell'enigma....

— Appunto.

— Peccato che il capitano Séguin non ci abbia telegrafato le tre lettere incise, sul triangolo che egli ha trovato. Avremmo potuto ricostruire la parola, per lo meno supponiamo se quasi parte o il completamento delle due altre, oppure la riproduzione di una di esse.

— Già, è un peccato!.....

— Ma — aggiunse Tony Pacot — se il capitano Séguin che sa l'importanza di questo documento, non ci ha conosciuto le lettere, vuol dire che c'è una ragione seria per tacere....

— E' quello che dico anch'io. Ma intanto, nell'attesa dei particolari che il capitano promette, io posso dare la notizia alla principale interessata..... Miss Cissy?

— Perfettamente. Voi potete anche aggiungere che noi crediamo.. poichè è questo anche il vostro parere.... che il capitano, conoscendo le lettere del gioiello di acciaio di miss Cissy, non avrebbe mandato per telegramma l'annuncio della scoperta di un triangolo d'oro, se questo gioiello avesse la stessa inscrizione di quello che egli conosce....

All'indomani, il *detective* ricevette un biglietto del buon abate Petit, che lo pregava di andare da lui dopo la solita messa.

Tony Pacot ebbe cura di rispondere all'invito.

(Continua).

OSSERVATORIO DI TORINO.

Palazzo Madama — 19 dicembre 1914.

Altezza barometrica in millimetri a 0 gradi di temperatura: ore 9: 720.7; ore 15: 720.6; ore 21: 720.8.
Stato atmosferico: ore 9: coperto; ore 15: sereno; ore 21: sereno
Temperatura estrema al nord in gradi centesimali:
MINIMA + 0.0 MASSIMA + 1.0
Piazza Castello (nelle aiuole al nord del Palazzo Madama):
Temperatura massima del giorno 18 + 5.0
Temperatura minima della notte dal 18 al 19 + 0.5
Stazione Termometrica Bardelli (Corso Inghilterra):
Temperatura massima del giorno 18 + 3.8
Temperatura minima della notte dal 18 al 19 — 2.4
19 dicembre 1913 — Il sole nasce alle ore 8.1 e tramonta alle ore 16.4 tempo 16.

Gli spettacoli d'oggi

TEATRO REGIO — (Società Anonima proprietari Teatri) — Ore 20.45: *Loreley*, opera in tre atti di Catalani. — Terza rappresentazione d'abbonamento — Serata doppia — Ingresso L. 3
POLITEAMA CHIABRELLA — (Spettacolo d'opera) — Ore 15: *Werther*, opera in tre atti e cinque quadri, di Massenet — Ingresso L. 2
TEATRO GARIBALDI — (Proprietà Paolelli Chiarelli) — (Compagnia drammatica di Alfredo De Sanctis) — Ore 15: *Il collegiale Brideau*, commedia di Fabre; Ore 20.45: *Il figlio del miracolo*, commedia di Weber. — Ingresso L. 1.
TEATRO ALFIERI (Proprietà Sujvai e Zerboni) — (Compagnia drammatica di Ernesto Zacconi) — Ore 15: *Il diavolo*, commedia in 3 atti di Meinhardt; Ore 20.45: *Il Cardinale Lambertini*, commedia di Alfredo Testoni. — Ingresso L. 0.60
TEATRO BALBO — (Gestione Fili Chiarella — Compagnia d'operette di Jole Baroni) — Ore 15 e 20.45: *La signorina del cinematografo*, operetta in 3 atti di Carlo Veltenberger. — Ingresso L. 0.80
TEATRO ROSSINI — (Compagnia Piemontese Testa-Benetti) — Ore 15: *La bel sole*, dramma di Pierfrocque; Ore 20.45: *I pifferi di montagna*, commedia di Giraldi — Ingresso L. 0.60
TEATRO SCRIBE — Spettacoli popolari — Ore 15: *I tre Moschettieri*, dramma di Dumas; Ore 20.45: *I marinaretti*, di Schiller. — Ingresso L. 0.60
TEATRO GIANDUJA (Marionette fornesi). — Ore 15 e 20.45: *Tieti e cà dei Diod*, rivista satirica — Ingresso L. 0.50.
VARIETÀ NAZIONALE — Ore 21: Tournée Petrel di.
CINEMA SPLENDOR — *Leone che uccide, cinedr.* in 3 atti (film Pathé) - *Bonnelli accanito fumatore*, com.
TEATRO VITTORIO — Ore 15.30 e 21: *Cabiria*.
SKATING DUBIO — Ore 9, 15 e 21: Libero.

La Strenna graditissima

ROBBA CANELLI — GRAN SPUMANTE — Il Più Perfetto Champagne

CASA FONDATA NEL 1873

CANELLI (Piemonte).

Depositari: Fratelli PARISA, Piazza San Carlo, 4

VALIGERIA FRANZI
Via Roma, 24

Assortimento Completo
di tutte le Novità
Nazionali ed Estere

Nessun aumento
sui prezzi.

GARDA & BOUNOUS
Portici di P. Castello, 19, Torino
Nei Magazzini a Pianterreno
per pochi giorni ancora
Vendita Annuale di tutte le Rimanenze
PREZZI DI STRALCIO
Biancheria confezionata
Vestaglie, Camicette, Maglieria, Calze
Fazzoletti, Coperte lana, Tovaglierie
Regali utili per le Feste
NB. Apposito salone per la vendita degli articoli regalari e per ordinazione di Corredi - Preventivi a richiesta.

Studio G. ORRIGO - Specialista
OCCHI, ORECCHI, NASO e GOLA
Trasferto via Nizza, 15, p. nobile, dalle 11 alle 12 e 15 alle 18, festivi — 12 a 13, festivi.

Mobili THONET
Mobili GIUNCO
Grandioso Assortimento
Forniture per alberghi, uffici, bar, hotels, caffè, istituti, scuole, scrittoi.
Torino, Via Maria Vittoria, 18 - Ditta E. ALLOGGI

CALENDARI 1915
La *Cartoleria Reguzzi*, via Ospedale, 3, avverte la Spett. Clientela, che sono giunte le *Novità in Calendari* comuni e di lusso: *Agende - Auguri - Cartoline d'attualità*. 15687

BUSTI premi e su misura
Aquilante Agrazzi - Milano
Via S. Margherita, 21 — Catalogo Gratis.

LIQUIDAZIONE CAPPELLI
per Signore, prezzi eccezionali per fine stagione. ROSE FORCHERO, Via XX Settembre, 57, 2.o piano nobile. c 15676 T

Ringraziamento

La Famiglia RUFFINONI

ringrazia della grande dimostrazione di stima e d'affetto data al suo caro FABRIZIO, commossa, riconoscente, vivissimi ringraziamenti a tutti coloro che vollero accompagnarlo alla sua ultima dimora.

Particolarmente manda un speciale ringraziamento ai suoi compagni agli ufficiali di Melzet, all'Ufficialità e militari, che, incuranti del pericolo, fecero ogni sforzo per salvarlo dall'insano della valanga che lo travolse.

Ringrazia inoltre vivamente la cittadinanza di Susa, quella di Bardonecchia e Melezet, il Comando del 3.o Reggimento Alpini, il Comando del R. Carabinieri di Susa, la Magistratura, la Presidenza del Club Alpino Italiano della S. U. C. A. I., la Rappresentanza del R. Politecnico di Torino, gli amici tutti del caro Defunto che colla loro presenza e le loro parole vollero rendere più solenne la manifestazione data al loro amatissimo.

Torino, 19 dicembre 1914.

15608 *(Pompe Funebri Eredi Arnaudon).*

La buona RINA BIANCO ved. GIACCHIERI; la figliuccia ANGELINA; le nipotine SILVANA e FIAMMETTA; i fratelli: AGOSTINO ASINELLI colla moglie ANTONINO CAROLINA e figli LORENZO-CARLO e MASSIMO; ANTONIO ASINELLI colla moglie GRAZIA LERCARA e figlio GIORGIO; le famiglie BIANCO, BOERO, BENIAMINO, CLERICI, GIACCHERI, MARTINETTI, PELUFFO e ROMANO, danno la dolorosa partecipazione del decesso della loro cara

Angelina Asinelli vedova Giacchieri
Pensionata Governativa
d'anni 54

rapita all'affetto dei suoi cari, dopo lunga e penosa malattia, il 18 dicembre 1914, alle ore 21, dopo soli due anni dalla perdita dell'unico figlio Rag. ITALIANO GIACCHIERI.

Torino, 19 dicembre 1914.

L'accompagnamento funebre avrà luogo domenica, 20 corr., alle ore 9, partendo da via Montevecchio, N. 11.

Alla Defunta sarà caro l'omaggio dei fiori.
(Pompe funebri Gerla)

Il Signor Nostro ha voluto l'anima santa ed eletta di

Gaetana Stieca n. Sossi
di anni 84

Il marito e nipoti ne danno il doloroso annunzio.

La sepoltura avrà luogo lunedì, 21 corr., ore 9.30, partendo da via Monte Pisa, 21, e la salma verrà trasportata a Valperga d'Ivrea e tumulata nel cimitero di famiglia e loro disposizione una carrozza a tutti i parenti di detto Comune che vorranno dare l'ultimo addio alla cara Estinta.

Per espressa volontà della defunta non si accettano fiori.

(Pompe funebri Gerla)

La famiglia BOFFI e parenti commossa dall'imponente dimostrazione d'affetto e stima tributate alla cara salma

Virginia Courtial v. Roffi

ringraziano quanti presero parte al loro dolore e le accompagnarono l'ultima volta all'estrema dimora.

(Pompe funebri Gerla)

Per Sepolture
CORONE
CASTIGLIONI — Fabbrica via Pietro Micca, 2.

MANIFATTURA di LANE in BORGOSESIA
Società Anonima
autorizzata con Regio Decreto 16 aprile 1873
Capitale Sociale interamente versato L. 5.000.000

Si notifica ai Signori Azionisti di questa Società che a partire dal giorno 2 di gennaio 1915 verranno pagate lire 10 per Azione contro ritiro del Tagliando N. 83 in conto Dividendo dell'Esercizio 1914.

Il pagamento verrà fatto, in Torino: presso la Sede principale, Corso fiume Umberto, N. 16 — in Milano: presso la Filiale, Via Foro, N. 14 — in Borgosesia: presso l'Amministrazione locale della Manifattura, nonchè presso la Banca Kuster e C., Via Arsenale, N. 14, e la Banca Commerciale Italiana. Sede di Torino e sue Succursali.

Torino, li 19 dicembre 1914. 15689

LA DIREZIONE.

Teatro REGIO
Domenica, 20 Dicembre — Ore 20,45
Terza rappresentazione dell'Opera
LORELEY
Musica di A. CATALANI
Maestro concertatore e direttore ETTORE PANIZZA

Ingresso platea, palchi e prima galleria, L. 3 — Ingresso seconda galleria, L. 2 — Ingresso terza galleria, L. 1.

Torino, 1914 — Tip. FRASSATI e C.

Appendice della *Stampa* 1139

Mirobal

ROMANZO
di LEON SAZIE

— *Signor Fresnel* - fittaiuolo della *Lanterna Variopinta*.

Tuller tentò di rappresentare la lettera, di sfuggire alla stretta del *détective*, ma questo, sebbene non avesse ricuperato ancora tutte le sue forze, resistette nella lotta, che non fu lunga.

Nell'ufficio postale, impiegati e pubblico, circondarono Tony Pacot e Tuller, ciascuno prendendo parte, a caso, per l'uno o per l'altro.

Tutti gridavano, gesticolavano.

Ad un tratto la folla fu respinta ai due angoli.

Molti caddero a terra e subito si fece un gran vuoto: arrivava Stomachino!

Stomachino ed Allegria, naturalmente...

Rapidamente Tuller fu preso da Stomachino che lo trascinò via, prima che la folla potesse riaversi dalla sorpresa.

Dall'ufficio postale al Deposito non c'è che un *boulevard* da traversare, pochi passi.

Tre minuti dopo Tuller era sottoposto in prigione.

Allegria, intanto, gridava alla folla assiepata e stupefatta:

— Tony Pacot ha arrestato uno dei capi degli X I

Allora, su tutta la piazza, dove la gente si accalcava, una numerosissima, si levarono delle grida e degli applausi:

— Viva Tony Pacot! Viva Mirobal!

Tornato dal Prefetto di polizia, Tony Pacot gli mostrò l'espresso che il signor Tuller stava per imbucare.

Aperto in maniera che, se fosse stato necessario, nessuno se ne accorgesse, fu per Tony Pacot una cosa da nulla.

Allora il Prefetto di polizia potè leggere queste parole, sufficienti a stabilire in modo definitivo la colpevolezza di Tuller:

« Il marchese d'Herpin è stato assassinato alla frontiera belga. Avvertite Marcassin immediatamente. Sarebbe bene vigilare l'apparizione del marchese prima che vi arrivino i magistrati ».

L'espres

Cronaca Cittadina

La vendita dei prodotti medicinali alla nostra Camera di commercio

Il Consiglio della nostra Camera di commercio si è riunito in seduta pubblica per discutere su diversi argomenti, fra cui quello della vendita di certi prodotti ritenuti medicinali, che la recente legge sulle farmacie riserba ai soli farmacisti esercenti, mentre finora era concessa a tutti i commercianti.

La seduta fu presieduta dal comm. Bocca, assistito dal vice-presidente, comm. Bozzalla, e dal segretario generale comm. Boglietti.

Prima della seduta pubblica, il Consiglio si è intrattenuto in seduta privata, per discutere intorno alle deliberazioni della Deputazione di Borsa, in merito a diversi agenti di cambio imputati di avere fatto delle contrattazioni a Borsa chiusa. Il Consiglio ha ritenuto che il ricorso fosse accoglibile, perchè fondato sull'inosservanza delle norme procedurali, non avendo la Deputazione consultato il Sindacato di Borsa.

Le dimissioni del consigliere Avezzano

Il comm. Bocca comunica che il consigliere Avezzano ha rassegnato le sue dimissioni per motivi strettamente privati.

Esprimono rammarico il presidente e i consiglieri Torulli, Bosso e Teofilo Rossi.

Il Consiglio accetta le dimissioni, e in conseguenza il presidente chiama a sostituirlo nel seggio il cav. uff. Giuseppe Tonelli, il quale nelle ultime elezioni ebbe 1819 voti.

Il presidente fa alcune comunicazioni interne a pratiche in materia ferroviaria, al servizio degli ambulanti postali, a quello telefonico ed alla moratoria. Su queste comunicazioni interloquiscono varii oratori.

La discussione si conclude coll'approvazione dei seguenti ordini del giorno che il Presidente accetta in forma di raccomandazione:

« La Camera di Commercio di Torino, prendendo atto della nomina di una Commissione consultiva per l'esportazione presso il Ministero delle Finanze, ed apprezzando al suo giusto valore l'importanza grandissima che le deliberazioni di tale Commissione potranno avere per le industrie e per i commerci italiani;

« Ripete il voto, più volte espresso dalla Camera, perchè a tale Commissione siano aggregati dei Membri industriali e commercianti, designati dalle Camere di Commercio, che portino in seno alla Commissione stessa la conoscenza dei desideri e dei bisogni dell'industria nazionale, la propria competenza tecnica, in modo che la Commissione possa funzionare non quell'ampiezza di giudizio che l'interesse del Paese esige ».

« La Camera di Commercio di Torino, constatando come, nonostante gli affidamenti ripetutamente dati dal Governo alle Autorità cittadine ed alle Ditte interessate, a tutt'oggi, dopo diciannove giorni, le Dogane non hanno ancora avute le promesse istruzioni perchè sia ripresa l'esportazione delle automobili giacenti alla frontiera e nei magazzini della città di Torino, facendosi carico del danno gravissimo che tale fatto no viene all'industria ed all'economia nazionale, sollecita vivamente ed energicamente dal Governo una rapida decisione che tranquillizzi l'industria italiana delle automobili, evitando così che il glorioso posto ottenuto nella esportazione da tale industria non venga conquistato da altra Nazione neutrale ».

Nomine varie

Il Consiglio procede poscia a diverse nomine. A membri effettivi della Deputazione di Borsa: Franco cav. Francesco, Ovazza cavaliere Ernesto, cav. Carlo Parea, cav. Pietro Pellarin; a membri supplenti: comm. Federico Peregallus, cav. Camillo Giorgis e cavaliere Giuseppe Villata. A membro del Consiglio superiore del lavoro il comm. Romolo Tittoni. A membri della Commissione per il listino ufficiale dei prezzi delle sete e dei bozzoli: Gazzera Cesare, Enrico Gaggini, Pietro Chiesa, Gustavo Vagnone, avv. Giuseppe Musso, Rosso Augusto, ing. Filiberto Gatti, Mario Gilli, barone cav. Luigi Dupré, Enrico Gamna, Falconet cav. G. S., Pastore avvocato Mario.

Per la vendita dei predotti inscritti nella Farmacopea

Il consigliere Odorio presenta una lunga relazione intorno alla vendita al pubblico dei prodotti inscritti nella Farmacopea. La Camera accetta l'ordine del relatore, che è il seguente:

« La Camera, ritenuto che l'articolo 17 della legge sull'esercizio delle farmacie dispone che sia pubblicato ogni quinquennio la nuova Farmacopea ufficiale, con le annesse tabelle riguardanti i prodotti di vendita libera e limitata;

« considerato che tali tabelle dovranno, per rispondere allo spirito della legge, ed anche alla richiesta degli stessi Consigli dell'Ordine dei farmacisti, ampliarsi notevolmente, in confronto di quelle contenute nella Farmacopea 1906, e dovranno inoltre servire di base per una distinzione fra le specialità di libera vendita e quelle di vendita riservata ai soli farmacisti;

« ritenuto che non sia giusto rapportarsi alle tabelle 9 e 10 della Farmacopea, il cui richiamo per l'applicazione a mente della legge va suscitando sentimenti gravi e vive controversie fra produttori, rivenditori, droghieri, profumieri, liquoristi e farmacisti, desideri che urge risolvere;

« in voti presso il Governo perchè, ad evitare le ultime incertezze nell'applicazione della legge in modo razionale ed uniforme, venga al più presto pubblicata la nuova Farmacopea, colle annesse tabelle a e b, convenientemente completate in conformità delle odierne esigenze dell'industria, del commercio e dei consumi, sospendendo nel frattempo la applicazione degli articoli 17 e 18 della nuova legge, e perchè ancora vengano determinate, con chiare e precise disposizioni, quali specialità medicinali siano da considerarsi di libera vendita e quali di vendita riservata ai farmacisti, instituendo, ove sia d'uopo, per la prima un elenco ufficiale, in cui siano iscritti i prodotti, a richiesta ed a spese dei preparatori o rivenditori ».

Sul servizio di scarico nel Porto di Savona

La seduta viene chiusa dall'approvazione del seguente ordine del giorno, riflettente il servizio di scarico nel porto di Savona:

« La Camera di commercio e industria di Torino, sul voto emesso, in data 3 agosto c. s., dalla consorella di Savona, in merito alla organizzazione del lavoro di scarico nel porto di Savona;

« richiama e conferma in istrazo precedenti, e più particolarmente quelle fatte nel giugno e luglio 1913 al Ministero dei lavori pubblici, dirette ad ottenere il riscatto da parte del Governo delle gru idrauliche ed elettriche impiantate, e praticamente inutilizzate nel porto di Savona, con susseguente concessione dell'esercizio di esse all'Ente che presenti le garanzie necessarie di un lavoro costante e proficuo, e, ritenuta tale condizione più che mai oggi necessaria, urgente ed improrogabile per un reale inizio di sistemazione del lavoro di scarico nel porto stesso;

« rinnova il voto perchè il Governo voglia sollecitamente addivenire a provvidenze concrete nel senso indicato, essendo lecito sperare che da esse immediato beneficio possano ricevere non solo l'attività portuaria di Savona, ma tutta l'attività economica della plaga piemontese, che a Savona fa capo per il suo commercio d'importazione ».

Consiglio comunale

Il Consiglio comunale è convocato per le ore 15 di domani, lunedì, in seduta pubblica.

Tra gli argomenti all'ordine del giorno vi è la proposta della Giunta di prorogare fino al 31 gennaio 1915 il conto corrente di L. 2.500.000 presso l'Istituto delle Opere pie di San Paolo.

La Giunta rassegnerà inoltre all'approvazione del Consiglio gli elenchi delle opere da eseguirsi sollecitamente per ovviare alle conseguenze gravi della disoccupazione, mediante mutuo di favore da richiedersi al Governo sul fondo di cento milioni da somministrarsi a norma del decreto-legge 22 settembre scorso. Tali opere riflettono la sistemazione di vie, corsi, strade, cavalcavia, ecc.

Giovane donna aggredita in casa

e derubata con minaccie di morte

L'inseguimento e l'arresto del colpevole

E' mancato assai poco che la cronaca dovesse oggi narrare un nuovo delitto. Il fatto, un'aggressione a domicilio, a scopo di rapina e ad armata mano, fortunatamente assai impressionante nella sua drammaticità. Per fortuna il colpevole è stato subito scoperto ed arrestato, mercè il sollecito intervento di alcuni cittadini e di due agenti.

Il visitatore misterioso

In un modesto alloggio al primo piano di via S. Tommaso 24, abita una tal Maria Garrone di Giuseppe, di 25 anni, piccolina, bruna, la quale conduce una vita molto indipendente.

Verso le 22 di ieri sera la Garrone — secondo il racconto che ella ha fatto vincendo a stento la propria commozione — era rincasata sola e stava togliendosi il cappello, quando udì spillare il campanello d'ingresso. Credendo che fosse un suo amico andò ad aprire e si trovò di fronte un giovane sbarbato, pallido, col collo fasciato di bende, il quale le disse semplicemente:

— Ho bisogno di parlarle.

— Allora entri — rispose la Garrone, pensando che il suo amico mandasse lo sconosciuto per qualche ambasciata.

L'individuo assunse un fare assai misterioso, si chiuse la porta alle spalle e poi, prima che la Garrone potesse aprir bocca per domandargli il motivo della visita, la afferrò brutalmente alla gola con la mano sinistra e nello stesso tempo trasse di tasca un cacciavite, dal manico di legno e sussurrò:

— Taci, o t'uccido!

La donna fu presa da un terrore folle, tanto più che aveva scambiato il cacciavite per un pugnale e non trovò la forza di balbettar parola.

— Dammi quanto possiedi! — le intimò lo sconosciuto, con tono che non ammetteva replica.

E per stordire la sua vittima il turpe individuo la colpì con un forte pugno alla testa.

La Garrone barcollò ed ebbe un gemito di spasimo, ma non cadde.

— Hai capito? — ripetè lo sconosciuto — dammi tutto ciò che possiedi o t'ammazzo qui come un cane.

E per avvalorare la sua feroce intimazione le puntò al seno il cacciavite, il ferro del quale la fece rabbrividire.

— Sì! sì! Vi darò tutto! — balbettò la donna.

L'individuo la stringeva sempre alla gola e la trascinò presso la tavola, sulla quale la Garrone aveva deposta una borsetta d'argento del valore di centoventi lire.

L'aggressore prese la borsetta e se la pose in tasca, poi soggiunse:

— Voglio anche i braccialetti!

Il mostro la Garrone faceva il gesto di toglierli, egli con un gesto brutale glie li strappò, spezzandoli.

Poi non soddisfatto ancora, le tolse dal collo la catenella d'oro e l'orologio, sempre minacciandola di morte col cacciavite.

La Garrone, livida, spettrale, tanto era il suo terrore, non fece alcuna resistenza nella speranza che il suo aggressore la lasciasse libera, ma invece il giovinastro continuò a stringerla alla gola dopo di essersi messo in tasca tutti gli oggetti d'oro, alla rinfusa, e le disse:

— Sta bene! Ora consegnami tutto il denaro.

La Garrone s'inginocchiò tremando e con le lacrime agli occhi rispose:

— Non ho più nulla! Non fatemi del male!

— Fuori il denaro! — intimò ancora rabbiosamente il malfattore. — Non voglio storie!

— Ma vi assicuro che non ne ho!

— Tu menti! — esclamò egli.

La donna, sempre piangendo e raccomandandosi per la vita, tentò di convincere il truce suo torturatore, ma non ottenne alcun risultato.

Anche spogliata!

Il rifiuto, giustificato del resto, della Garrone, parve inebetirlo il furfante, il quale diede uno strappone alla sua vittima e sempre tenendola stretta fino a toglierle il fiato, sussurrò in un soffio.

— Ora lo vedremo!

Trascinò la donna presso un mobile e con la mano destra aprì un primo cassetto, poi un altro, poi un terzo ancora, buttando tutto all'aria.

L'aggressore audacissimo trovò un paio d'orecchini e se li prese, poi un portafoglio che non conteneva denaro ma alcune polizze di pegno del Monte di Pietà.

— Non vi servono! — balbettò la Garrone. — Potete lasciarmele!

Il malandrino gettò il portafoglio, sprezzantemente, mormorando:

— Puoi tenerlo.

E continuò a frugare dappertutto, ma non trovò cosa alcuna che gli potesse essere utile. All'infuori degli oggetti d'oro, che hanno complessivamente un valore di circa cinquecento lire, la Garrone non possedeva nulla. L'infelice donna, dopo che lo sconosciuto ebbe frugato dappertutto, sperò di essere lasciata libera, ma invece non era giunta ancora al termine delle sue sofferenze orribili.

Il tristo figuro aveva nuovamente impugnato il cacciavite e lo puntò ancora sul petto alla Garrone dicendo a bassa voce concitatamente:

— Ora spogliati!

— Perchè? — domandò con un filo di voce la donna. — Non ho più nulla!

— Spogliati, ti dico!

E la Garrone cominciò a spogliarsi, temendo di dover morire, trucidata dal mostruoso ladrino.

Costui invece ricorreva a quello stratagemma per impedire alla donna di seguirlo, quando si fosse allontanato.

Quando la Garrone si trovò soltanto più col corpetto, il rapinatore le disse.

— Ora ascoltami bene! Se tu gridi mentre me ne vado e dai l'allarme, io ti sgozzo qui, in questa stanza. Se mi denuncierai alla Polizia penserò io a vendicarmi quando uscirò dal carcere: ti ucciderò allora. Tieniti per detto e non fiatare.

E dopo aver rivolto un cupo sguardo alla donna che tremava come se avesse la febbre, le diede un urlone, aprì la porta e scese a precipizio le scale.

La Garrone ebbe un sospiro di sollievo, dopo tanto spasimo. Sicura ormai che il malandrino non sarebbe più ritornato, essa indossò un scapolino di pelliccia e uscì a sua volta inseguendo il rapinatore e gridando a perdifiato:

— Al ladro! All'assassino! Arrestatelo!

L'inseguimento e l'arresto

Il falegname Giuseppe Rocco abitante nella stessa casa uscì fuori e vide che l'autore dell'aggressione fuggiva con tutta la velocità di cui era capace; nello stesso tempo il portinaio della casa numero 26 di via S. Tommaso — Onorato Savoia — accorreva e, compreso di che cosa si trattava si mise a sua volta sulle tracce del furfante, imitato in ciò da alcuni cittadini.

L'aggressore svoltò da via S. Tommaso in via S. Teresa, dirigendosi verso la via XX Settembre dov'è la fontanella e la Garrone non lo perdeva di vista. Dinanzi alla chiesa di S. Teresa essa non ebbe più la forza di correre, fu colta da deliquio e cadde come avevano al suolo. Allora, mentre il Rocco si fermava per soccorrere la donna, il Savoia e gli altri continuavano l'inseguimento.

Il malandrino tentò un colpo d'audacia e perchè nessuno gli sbarrasse il passo finse di essere egli stesso un inseguitore e si mise a gridare:

— Al ladro! al ladro!

Ma era livido in faccia e dinnanzi a lui nessuno scappava. Il caporale Ernesto Finelli, della 1.a Compagnia di Sanità, che era poco lontano dalla fontanella, comprese che costui era veramente il ladro inseguito e tentò di affrontarlo.

Il malandrino svoltò in via XX Settembre e, sperando in una doppia uscita, infilò il portone del palazzo numero 56, ma non ebbe fatti dieci passi sotto l'androne che il coraggioso caporale e gli agenti della Sezione Monviso, Marco Mazzucco e Angelo Pellegrino — prontamente accorsi — gli furono addosso e l'afferrarono, quantunque tentasse di divincolarsi.

Seguito da un codazzo di curiosi, dal Rocco, dal Savoia e dalla stessa Garrone che frattanto si era rialzata, il rapinatore fu tradotto alla Sezione di via Giannone. Nel corpo di guardia egli si ribellò alle guardie che lo perquisivano e tentò di strappare un biglietto che aveva in tasca e faceva il nome di Luigi Pastore, abitante in via Accademia Albertina, 3.

Indosso l'arrestato aveva ancora gli oggetti rubati alla Garrone e il cacciavite col quale l'aveva minacciata di morte.

Interrogato, si rifiutò dapprima di dire il suo nome, poi scrisse sopra un foglio di carta queste generalità: Luigi Mastury fu Amedeo e di Emma Letizia, nato a Milano nel 1895. Ma si dubita assai che questo sia il vero suo nome. Egli si rifiutò di dare qualsiasi spiegazione; non tentò neppure di negare la sua colpa poichè aveva in tasca tutto quanto aveva rubato alla sua vittima.

La Garrone narrò al delegato avvocato Olivazzi come l'aggressione era avvenuta. La malcapitata donna era in preda a una forte agitazione nervosa e a tratti balbettava a stento le parole.

Il Commissario Intaglietta quando a compiere un sopraluogo nell'abitazione della donna per far constatare il disordine dei mobili e fece rinchiudere il sedicente Mastury in camera di sicurezza, in attesa che sia tradotto alle Carceri a disposizione della Procura del Re.

Prima di tornare alla sua abitazione la Garrone fu accompagnata all'ospedale di San Giovanni, dove il dottor Ferrero le medicò di leggere contusioni ed escoriazioni al capo ed alla faccia, giudicandola guaribile in sei giorni.

La commemorazione di Oberdan all'Università

Gli studenti hanno ricordato ieri all'Università Guglielmo Oberdan. Il Comizio era convocato per le 15, ma alle 15 gli studenti erano così poco numerosi che solo più tardi fu possibile iniziare la commemorazione.

Gli studenti si raccolsero in un'aula della Facoltà di lettere e, nominato un presidente, l'oratore ufficiale Bellezio fece la commemorazione.

Nessun ordine del giorno venne votato. Gli studenti si sciolsero senza che si verificasse il minimo incidente.

In via Po, in piazza Castello, per timori di manifestazioni, la Polizia vigilava, ma le guardie non ebbero motivo di intervenire.

I tramvieri della Belga-Torinese minacciano un'agitazione

Il Consiglio Direttivo del Sindacato Tramvieri Belga-Torinese, riunito la sera del 18 dicembre 1914, ci comunica il seguente ordine del giorno:

« Visto l'ordine di servizio che la Direzione ha esposto, col quale si comunica al personale che, contrariamente alle concessioni fatte nel maggio scorso, il contributo della Società, per divisa vestiario, invece che di L. 50, sarà di lire 30. Protesta vivamente contro questo deliberato della Direzione che considera un attentato contro i diritti del personale; e riservandosi di svolgere l'azione necessaria a tutela degli interessi di tutti i Tramvieri, delibera di convocare la massa per lunedì, 21 corrente perchè discuta e deliberi in merito ».

La riunione dei giovani esploratori

Per oggi, alle ore 14, presso la Scuola Reyneri, in via Saluzzo, 24, è tenuta la riunione dei giovani iscritti alla Sezione Ernesto del Corpo dei giovani esploratori.

Sospensione provvisoria del riposo festivo

Il sindaco comunica che il prefetto della provincia di Torino, in seguito ad istanze pervenutegli in questi giorni per la sospensione della legge sul riposo settimanale durante le prossime feste, ha, su conforme parere della Giunta municipale, autorizzata tale sospensione nei giorni di domenica 20 e 27 corrente, dicembre e 3 gennaio del prossimo anno.

Perciò in detti giorni tutti i negozi di Torino potranno rimanere aperti anche nel pomeriggio.

Al Circolo Giosuè Carducci

Nella sala del Circolo Universitario Giosuè Carducci su Guglielmo Oberdan ha parlato Guido Italico. Era presente un bellissimo pubblico. L'oratore è stato caldamente applaudito.

Un dito negli ingranaggi

L'operaio Carlo Pozzo, d'anni 42, abitante in via Fornelli, 8, lavorando nelle Officine Metallurgiche Torinesi, in via Cigna, 15, veniva preso col pollice della mano sinistra tra gli ingranaggi di una macchina in moto, ed in conseguenza di ciò se riportava la frattura complicata. Fu condotto all'Ospedale San Giovanni, dove il dott. Pinardi lo giudicò guaribile in quarantacinque giorni.

Il ciclista senza macchina

Il muratore Natale Pierro, abitante in via Belmonte, 16, denunciò che ignoti lo derubarono di una bicicletta che aveva lasciata momentaneamente sulla porta della sua abitazione.

Chiedi che conducano alle carceri

Gli agenti arrestarono ieri l'altro certo Achille Alessio, d'anni 32, abitante in via Carema, 16, il quale si trovava in possesso di tre chilogrammi di chiodi e di un sacco di carbone di cui non seppe giustificare la legittima provenienza.

Dopo il furto delle pellicce

L'arresto di "Jean,,

Un altro alligliato alla banda di ladri e rapinatori, scoperta dal Commissario avvocato Intaglietta, è stato ieri sera scoperto ed arrestato. E' questi il francese conosciuto soltanto sotto il nome di «Jean» e invano atteso col suoi compagni durante l'appostamento fatto notti addietro in Borgo del Fumo.

Il «Jean» non era riuscito ad allontanarsi da Torino e mentre tutti lo credevano lontano egli cercava ospitalità ospresso un amico ar presso un altro.

Il Commissario avv. Intaglietta aveva potuto apprendere che il «Jean» era stato veduto aggirarsi dalle parti di via Mazzini, località questa che il francese frequentava assieme in compagnia del suo amico Giulio, detto «Pulce». Il funzionario perciò decise di organizzare un appostamento per sorprendere il «Jean».

Il tentativo riuscì magnificamente ieri sera verso le 19,30. Una o due si erano posti gli agenti della sezione Monviso Nibbio, Maffiodi, Sgamba, Vizzi, Bernini, Spada e Scomazzoni. L'attesa fu lunga ma gli agenti furono ripagati del loro sacrificio.

Ad un certo punto, alla luce dei fanali, fu veduto avanzarsi il «Jean», tosto riconosciuto da uno degli agenti. Allora questi ad un segnale convenuto sbucarono fuori e circondarono il francese, il quale era arrivato all'angolo di via Mazzini e via Carlo Alberto.

Egli si vide perduto e non tentò alcuna resistenza, che del resto sarebbe riuscita vana. Il «Jean» fu ammanettato e tradotto alla sezione Monviso. Sottoposto ad un interrogatorio egli dichiarò di essere il venditore ambulante Alessandro Pettavino fu Giuseppe e fu Oreola Salamita da Monaco, d'anni 35, senza fissa dimora.

Non c'è bisogno di aggiungere che questo è un nome falso, dato dal «Jean», il quale parla con accento marcatamente straniero e vorrebbe spacciarsi per meridionale, ma orlando italiano.

Questo arresto ha una speciale importanza perchè il «Jean» è uno degli organizzatori delle audacissime imprese che la banda andava da tempo commettendo. Rimangono ancora liberi il sedicente avvocato Cagnassi, il Peagno, detto «Piede d'oca», il «Bonnot» della Barriera di Milano e, forse, qualche altro.

Come si vede il Commissario Intaglietta prosegue febbrilmente nell'opera intrapresa. A lui sono giunte numerose lettere di compiacimento per la scoperta dell'avv. Intaglietta e ci consta che il Prefetto gli ha fatto pervenire parole di vivissimo lode.

Il Procuratore Generale fu tra i primi a congratularsi per la scoperta della banda, osservando che con tale opera è rialzato il prestigio della Giustizia ed anche il morale depresso della cittadinanza. La lode dell'alto Magistrato ha un valore notevolissimo e tutto particolare.

Due ladri sorpresi ed arrestati

mentre vanno a ritirare la refurtiva

Nei primi giorni del mese quasi individui, mediante scalata od effrazione si erano introdotti — come è suo tempo narrammo — nel laboratorio per la placcatura dei metalli che il signor Remondino ha in via Madama Cristina, 13, e vi avevano rubato una macchina da scrivere, marca *Fox*, cannelle per la saldatura ed altri oggetti.

La squadra mobile, nel corso delle indagini, potè apprendere che i ladri avevano nascosta la refurtiva sotto il palcoscenico del Caffè-Concerto « Trianon » in via Vioti e che si sarebbero recati a riprenderla.

Il delegato Rossi inviò il brigadiere Boccalatte con alcuni agenti a fare dei appostamenti e dopo una lunga attesa due dei ladri furono sorpresi mentre portavano via la macchina da scrivere. E' inutile aggiungere che il proprietario del locale ignorava il furto perchè fatto dai malandrini. Costoro furono tradotti alla Questura centrale e riconosciuti per certi Alfredo Bertolotto fu Antonio, d'anni 25, e Pietro Bisciano fu Agostino d'anni 19. Entrambi vennero, dopo un primo interrogatorio, passati alle Carceri.

La macchina da scrivere fu riconosciuta dal suo legittimo proprietario.

Seguendo la Cronaca

Una nuova elegantissima Confetteria

La "Cioccolateria Italiana,,

Ieri sera un insolito sfarzo di luce richiamava l'attenzione del pubblico verso la via Carlo Alberto, all'angolo del corso Vittorio Emanuele. Una schiera eletta di invitati gustava dolcie il benvenuto a un nuovo elegantissimo locale, destinato a diventare una delle più frequentate confetterie torinesi.

L'iniziativa è dovuta a un intelligente industriale, il signor Michele Alberto Gatti, il quale ha in programma di dotare la nostra città di parecchi locali del genere, in cui la signorilità dell'ambiente sia accompagnata sempre dalla bontà eccezionale dei prodotti posti in vendita. E il primo saggio che il signor Gatti ne dà è certamente degno della massima lode.

La nuova « *Cioccolateria Italiana* » inaugurata ieri sera, fra unanimi congratulazioni e auguri, ha sede provvisoria in via Carlo Alberto, 45 quasi all'angolo di corso Vittorio Emanuele. La posizione è centrale, proprio a lato dell'uscita del *Cinema Ambrosio*, il cinematografo *superchic* di Torino. Per un modo le signore, uscendo dallo spettacolo, troveranno, poi ove meglio disturbo, provvederai negli « *Cioccolateria Italiana* » dei dolci più delicati e più freschi per il pranzo.

La « *Cioccolateria Italiana* » che merita di essere visitata e apprezzata, è improntata a quel delizioso stile Luigi XVI, che è ancora l'ardore della più distinta eleganza. Alla signorilità del mobilio, dei lampadari e delle decorazioni, si accompagnano un accurato servizio e un'organizzazione di primo ordine per forniture a domicilio, d'ogni lusso e importanza, in occasione di serate, pranzi, battesimi ecc. Un forno elettrico modernissimo, e particolarmente adibito alla produzione delle più custode specialità di pasticceria, italiane e straniere. E nell'ambiente furono pure oggetto di una cura artistica speciale una elegante *buvette* e un grazioso salottino per il *thé*.

Il merito della perfetta presentazione al pubblico della nuova Confetteria, appartiene in modo particolare al signor Fiorio, procuratore generale del signor M. A. Gatti, e l'iniziativa signorile, che, come abbiamo detto, è la prima di una serie ben ideata merita ogni elogio e tutta la fortuna.

Galeotto fu Rodi...

Ora il garzone ardeva per amore: chè lo stuzzicava per la donna bionda una dea [illegible] d'amore.

Ma come è fondo il mistero dell'onda del risonante mar, così la sfinge del suo pelido cor par che s'infonda in un riso di pietra. Or [illegible] e il suo dolor [illegible]? Aspro s'accende la contesa d'amor. Sempre respinge ogni assalto la donna, e si difende con lena invitta e con supremo ardore. Ma poi che per la forza non si prende donna giammai, presto soccorre amore la sapienza di Rodi (*). « *Or tu le dona quel ch'io ti vendo, e non avrai dolore* ». Ella cedè come per sacra tenia.

(*) *Piazza San Carlo, 1. - Ogni Esposizione.*

L'oroscopo di S. M. Vittorio Emanuele III

e la predizione politica per il 1915 in Italia sono il tema di un bizzarro ed interessantissimo « reportage » che *La Patria* pubblica oggi, in base alle profezie dell'emulo italiano di Nostradamus de Thèbes. Nello stesso numero del diffuso quotidiano: *I tristi amori di Villa Mella*, un articolo che tutti vorranno leggere. *La Patria* è in vendita ovunque, a 5 cent.

Come il " Ristorante Maffei „ si fa sempre più apprezzare

Il *Ristorante Maffei*, in via Nizza, 112, bel., si fa sempre più apprezzare dalla cittadinanza per i suoi ottimi servizi di colazioni, di cene, di pranzi e di banchetti. E' certo che la cucina di questo ristorante è una delle più apprezzate della città, e il signor Maffei, che possiede lunga e indiscussa esperienza e abilità come proprietario-direttore di esercizi di primo ordine, dedica personalmente tutte le sue cure alla simpatica azienda, perchè la sua eleganza possa sempre degnamente soddisfarla.

Il grande Salone del *Ristorante Maffei* vedrà certo svolgersi in questa stagione molti e importanti banchetti.

Nè mancano a questo Ristorante — che è uno dei più eleganti della città — un salone da biliardo, ben fornito di biliardi italiani e americani; un altro del salone e due graziosi salottini per colazioni e pranzi *en petit comité*, nonchè un Bowling-Club assai apprezzato dai competenti di questo genere di sport.

Prenotazioni per le cene *di Natale e Capo d'Anno*

In questo ritrovo, che non potrebbe dunque essere più splendido, si prenotano già fin d'ora cene e pranzi in occasione delle Feste Natalizie e al Capo d'Anno.

E sarà utile, a questo proposito ricordare che il *Ristorante Maffei* è magnificamente servito, proprio al suo ingresso, dalle seguenti linee di *trams*: *Belga-Torinese*; Piazza Castello-Barriera di Nizza (N) - Piazza Emanuele Filiberto-Barriera di Nizza (D) - *Municipio*: Madonna di Campagna-Barriera di Nizza (E) - Porta Palazzo-Barriera di Nizza-Lingotto (7).

Conseguenze della guerra

Il varietista campionario di confezioni e pelli in natura della *Grande Casa di Pelliccerie « Rivella » di Dronero*, trovandosi fermo in Italia presso il suo rappresentante, causa la proibizione dell'esportazione delle pelli, questi in decise di realizzarle a metà prezzo e lo esporrà nel Salone dell'*Hôtel Venezia, via XX Settembre, 12*, nei giorni di martedì, mercoledì e giovedì 22, 23, 24 corrente, dalle ore 9 alle 12 e dalle 14 alle 17. E' una splendida occasione per chi voglia fare regali e strenne di buon gusto a prezzi di assoluta convenienza.

Una buona notizia per tutti

Tornerà lieto per i torinesi l'apprendere che una propria industria, quella della Confetteria *A. Giordano, via Garibaldi, 33, (unica in Torino)*, ha superato con il suo genuino panettone la tanto famosa specialità milanese. Moltissime persone lontane palesano avere anche dopo parecchi giorni di viaggio un eccezionale panettone, tutti, confrontandolo coi migliori non potranno dare che un giudizio assai lusinghiero per lo speciale ed apprezzato prodotto della Confetteria *A. Giordano*.

Via Roma, 18 e Via Nizza, 17

In tali località è conveniente rivolgersi prima di fare acquisti di calzature, ricordando che il *Calzaturificio « Sele »* garantisce con apposito scontrino la durata dei suoi articoli. Nei suoi negozi di *Via Roma, N. 18, e Via Nizza, N. 17 (portici)*, in « *Sele* » ha da oggi esposto i primi tipi di novità di stagione, ed a tutto il 24 corrente i magazzini « *Sele* » saranno aperti per la vendita sino alle ore 22.

A chi avesse dimenticato

o non conoscesse l'indirizzo dei grandi magazzini della *Ditta Fratelli Peretti*, che per sconforto dei locali ha messo in liquidazione tutto il suo importante e ricco stok di stoffe per Signora, si ricorda che questi si trovano in *Via Maria Vittoria, N. 1, Piazza S. Carlo*, e che solo in casi, in occasione delle prossime strenne, si possono acquistare con spesa minima i più ricchi e graditi regali.

Non occorrono raccomandazioni

speciali per la *Ditta Giovanni Bertone e C., via Quattro Marzo, 14*, perchè essa ora e sempre, e non solo nelle occasioni delle feste Natalizie e di Capo d'anno, vende a prezzi di assoluta concorrenza le sue magnifiche e resistentissime novità di stoffe per signora.

Pel Natale dei Bimbi'

Il regalo più igienico e gradito è una piccola Bicicletta od un minuscolo Triciclo *Paschetto*, via Genova, 23.

I divertimenti

Cinema Splendor

Oggi, domenica, ultima replica di *Il Leone che uccide*; domani *Lo splendore di Rocambole*, dal romanzo di Ponson du Terrail, in quattro atti, film Pathé.

Stato Civile di Torino

19 dicembre 1914.

NASCITE: 16, dico maschi e femmine 7.

MATRIMONI: Allasia Giovanni con Depetri Paolina — Bianchi Antonio con Giuliano Annetta Amelia — Bertinetti Martino con Acardi Pierina — Cremonesi Lorenzo con Rossi Caterina — Negro Alberto con Orsini Caterina — Palermo Amleto con Militano Ida — Michelis Giuseppe con Bonserero Geronima.

MORTI: Cassero Giuseppe, d'anni 64, di Torino, pensionato, corso Regina Margherita, 123.

Vera Rosaria ved. Sorli, d'anni 80, di Orbassano, senza stato, strada Sabbia, 50.

Barberis Michelangelo fu Gio. Battista, d'anni 78, di Pecetto, possidente, via Porta Nuova, 4.

Pagani Cesare, d'anni 56, di Fontanellato, meccanico, via Cigna Grande, 85.

Accorsi Angelina ved. Giambiasi, d'anni 54, di Pegnerol, pensionata, via Montevecchio, 14.

Farinelli Agostino, d'anni 64, di Torino, professore, corso Regio Parco, 174.

Mia Giovanni, d'anni 58, di Torino, brigadiere.

Pavia Caterina ved. Pelli Matteo, d'anni 75, di Torino, casalinga, via Principe d'Acaia, 20.

Bonsignori Antonio, d'anni 17, di Torino, meccanico.

Eugenio Roberto, d'anni 52, di Cuorgnè, impiegato.

Sacchetti Giovanni, d'anni 71, di Pavarolo, contad.

Quaranta Domenico di Rocco, d'anni 92, di Volpiano, agricoltore.

Valle Modesta n. Valsecchi, d'anni 37, di Cuneo, cas.

Savoia Luigia ved. Agostini, d'anni 68, di Pinerolo, cas.

Gallo Angelo, d'anni 27, di Alba, costruttore vetture.

Merlo Luigi, d'anni 59, di Cuneo, sarto.

Coppa Maria, d'anni 67, di Nizza Monferrato, operaia.

Chiabrando Antonia, d'anni 18, di Lombriasco, cas.

Cane Giovanni, d'anni 42, di Torino, pittore, celibe.

Rey la Margherita, 33.

Santa Carlina n. Sala, d'anni 81, di Valfenera, agricoltrice, via Monte di Pietà, 21.

Martinetto Vittorio, d'anni 27, di Castell'Alfero, tessitore, corso Re Umberto, 39.

Aprato Giuseppe, d'anni 38, di Castellazzo Bormida, impiegato, via Bogetto, 3.

Leva Lucia, d'anni 1, di Torino, casalinga, corso Regio Maurizio 31.

PUBBLICAZIONI DI MATRIMONIO

Ughetti Ercole, falegname, con Borella Carmela vedova Grandi, sarta — Bellardi Angelo, muratore, con Rosso Lucia, cuoca — Toletti Paolo, chauffeur, con Lanzetti Margherita, sarta — Fera Pasquino, fiaccheraio con Cavaliere Anna — Rosso Giuseppe, meccanico, con Ferro Dorel Caterina, stiratrice — Re Giuseppe, impiegato postale, con Picotone Giulia, domestica — Pellerino Giuseppe, magazziniere, con Silvano Ester, impiegata — Bianchi Valerio, muratore, con Milano Anna — Adami Gaetano, ferroviere, con Gatti Seconda — Cavalli Cesare, impiegato, con Sebastian Elisabetta, casalinga — De Casa Arturo, impiegato ferroviario, con Pecione Giulia, cameriera

ULTIME NOTIZIE

Il telegramma del Re d'Inghilterra al nuovo Sultano d'Egitto

(Servizio speciale della STAMPA)

LONDRA, 19 (Ufficiale).

Il Re ha telegrafato al Sultano dell'Egitto in occasione del suo avvento al Sultanato: gli ha espresso le sue felicitazioni e la sua sincera amicizia, assicurandogli l'appoggio leale per la tutela dell'integrità dell'Egitto e per il suo avvenire felice e prospero. Il Re nel suo telegramma aggiunge: «V. A. ha dovuto assumere responsabilità in un momento di grave crisi per la vita nazionale dell'Egitto. Io sono convinto che, col concorso dei vostri Ministri e sotto il protettorato della Gran Bretagna, Voi saprete vincere le influenze che cercano di distruggere l'indipendenza dell'Egitto, la ricchezza, la libertà e la felicità del suo popolo».

Una natività presso le trincee
in un rifugio di fuggiaschi

(Servizio speciale della Stampa)

Parigi, 14, notte.

Un collaboratore dell'*Illustration*, Gustavo Cherau, ha fatto una visita alle giovani reclute le quali stanno per partire per il fronte oppure si trovano già sul campo di battaglia. Cherau scrive: «È necessario vedere gli esercizi al campo bisogna vedere anche le popolazioni che rimangono sull'estremo lembo insanguinato della Patria. Non una sola cittadina per evitare una ruina, non una recriminazione! Queste popolazioni non si contentano di far ciò che loro si impone ma compiono volontariamente fatiche e carichi gravi che nessuno penserebbe loro di imporre. Vengono dei fuggiaschi? Ebbene, le porte, tutte le porte sono aperte perchè la povera gente possa entrare e riposarsi.

«Un giorno della settimana scorsa mi trovavo — scrive il Cherau — su di una strada dinanzi ad una fattoria dove era rimasta, malgrado le calamità della guerra, una generosa e coraggiosa massaia. Guardavo avanzare un gruppo di fuggiaschi. C'erano molti ragazzi. Non bisogna pensare ad alloggiarli nella fattoria. Fra proprietario, domestici artieri, persone venute dai paesi dei combattenti da Ypres, da Kemmel e dintorni erano più di 150 persone: tutto l'edificio ossia tutto della fattoria era pieno di gente. Vedendo i disgraziati che si avvicinavano il cuore della buona massaia ebbe una stretta dolorosa. La padrona di casa cercava di dimostrare a se stessa che non c'era più posto, no, d'altra parte, il cuor suo non le permetteva di lasciar allontanare questi disgraziati senza aver loro fatto un segno, senza far loro l'offerta di qualche ristoro. Quando la comitiva giunse dinanzi al viale di pioppi che conduce alla fattoria la donna gridò ai derelitti un invito, ma la povera gente si fermò, si guardò attorno un po' smarrita: sembrava esitante. Si concertò un istante poi finalmente uno della comitiva si staccò. La massaia sibilò un respiro di soddisfazione. Aveva creduto che nessuno avrebbe osato avvicinarsi. L'uomo che si avvicinava era un omettino un po' ilnuido. Egli spiegò il suo caso. Veniva da Ypres con la sua figliolanza, una abbondante famiglia!

— Sono tutti vostri questi figliuoli? — chiese la massaia.

— Oh Dio! sì! Sono tutti miei figli! L'omettio aveva moglie e 10 figli.

— In questo caso non potrete andare molto lontano! — disse la massaia.

Infatti la notte cadeva, il suolo era gelato ed i figli erano assai male in gambe per continuare la strada.

— Allora — aggiunse la donna dopo una pausa — è meglio che vi fermiate.

— Sarò soltanto fino a domani! — disse l'uomo.

Si sgomberarono certe camere e vennero equilibrate: si gettarono dei fasci di paglia al suolo: si accese del fuoco ed un'ora dopo tutta la famiglia era ricoverata. Venne portata la zuppa e cui tutti fecero onore. La casa venne battezzata la «Cappella dei Fuggiaschi». Quella sera la padrona di casa pranzò di buon appetito. Aveva il cuore in pace.

Durante la notte la si venne ad avvertire che la donna ricoverata si era sgravidata.

— Sono tortunato — disse la padrona di casa al mattino seguente. — Noi abbiamo letti qui vicino l'infermeria. Ma cosa ne sarà mio figlio?

— Credo — confessò il buon nonno — che non meglio sia sul punto di darne un altro figliolo.

Benissimo! Allora prepareremo tutto quanto è necessario per ricevere il neonato!

La mattina fece regolare dell'acqua: arrivò il comandante dell'Ambulanza da campo poco lontano. Il quale chiamò il suo più fedele infermiere:

— Che cosa si può fare in simili casi? — domandò il tenente medico all'infermiere.

— Oh! — replicò questi. — Io Mancheria sono qui e qui troverò durante la campagna l'avvicinamento del battono avuto parecchi casi eccezionali, credo, signor tenente, che ce la caveremo.

Infatti il medico e l'infermiere militare se la cavarono così bene che due settimane dopo il loro contagioso ospizio era ridotto ad un solo infermo. Questi era un bambino. La mamma era felice e discorreva lungamente col padre della creatura ed diceva:

— Sono certissima che come formato voi arrivate qui: la vostra divisa vi regala un bambino e voi trovate tutte le cose a posto: un medico ostetrico, una... levatrice improvvisabile ed un pezzo pronto a battezzare la creatura!

— All'ospizio — conclude lo scrittore dell'*Illustration* — nessuno pensò di mandare via la famiglia».

E. R.

Le funzioni di Milne Chestham

Cairo, 19, notte.

Milne Chestham, che era incaricato di affari d'Inghilterra al Cairo dopo la partenza di Lord Kitchener, sarà alto Commissario generale e Ministro degli affari esteri per «interim» in attesa dell'arrivo dell'alto Commissario sir Mac Mahon.

Il comunicato austriaco

Violenti combattimenti
Le retroguardie russe respinte

VIENNA, 19.

Il comunicato ufficiale odierno di mezzogiorno dice:

Le nostre truppe, avanzate oltre la linea Krosno-Zmigrod incontrarono, ieri, nuovamente una forte resistenza, anche sul Dunayetz inferiore. Sono in corso violenti combattimenti. Le retroguardie russe che resistettero accanitamente sulla riva occidentale del Dunayetz sono quasi completamente ricacciate.

Nella Polonia meridionale avvennero scontri durante l'inseguimento nemico. Questo fu battuto dappertutto senza eccezione. La cavalleria austro-ungarica, essendo entrata fin dall'altro ieri sera in Jedrzejow (Ambrojew), raggiunse il fiume Nida più a nord. Le truppe austro-ungariche traversarono Pilica.

Nei Carpazi nulla di nuovo, tranne piccoli scontri con risultato favorevole per gli austro-ungarici. Le truppe sortite da Przemysl, avendo adempiuto il loro compito, rientrarono nella fortezza, non molestate dal nemico, recando alcune centinaia di russi prigionieri.

Una visita
al campo di battaglia di Dixmude

(Per telegrafo alla Stampa)

Berlino, 19, notte.

Vendono da Sluis:

«Se è utile tecnicamente il lavoro dei cannoni della marina; non così non era così forte come nelle battaglie dell'ottobre; il combattimento che avvenne in questi ultimi giorni sull'Yser non aveva il carattere disperato delle battaglie combattute presso Ypres, dove la violenza fu sempre grande e secondo altre notizie al ponte ditale e, un provvisorio da fanteria. Vedendo ciò, bombardato, per poter arrestare l'afflusso lungo le coste, i tedeschi avrebbero fatto un contrattacco nella direzione di Saint-Georges, fra Nieuport e Mannekenscappel, però di ieri dei comunicati dello stato maggiore tedesco.

Il corrispondente di guerra del Berliner Tageblatt fece una visita al campo di battaglia di Dixmude, recandosi in automobile dal villaggio di Leke e notò che la strada di Leke a Dixmude si va per lo più coperta parzialmente dai cannoni fortificati presso Schoorbakke, a nord-ovest di Dixmude, dove, come è noto, il cannone Krupp da 42 centimetri ha aperto una breccia nelle mura della città. Dixmude, al nord, è circondata come segnano da pezzi di carta o da nastri bianchi. In molti luoghi del perimetro camminò che passai una barriera non scritta, non poco; dietro quella linea barricata vigila la morte».

F. ROMMEL

Una natività presso le trincee
in un rifugio di fuggiaschi

(Servizio speciale della Stampa)

Parigi, 14, notte.

Un collaboratore dell'*Illustration*, Gustavo Cherau, ha fatto una visita alle giovani reclute le quali stanno per partire per il fronte oppure si trovano già sul campo di battaglia. Cherau scrive: «È necessario vedere gli eserciti al campo bisogna vedere anche le popolazioni che rimangono sull'estremo lembo insanguinato della Patria. Non una sola cittadina per evitare una rovina, non una recriminazione! Queste popolazioni non si contentano di far ciò che loro si impone ma compiono volontariamente fatiche e carichi gravi che nessuno penserebbe loro di imporre. Vengono dei fuggiaschi? Ebbene, le porte, tutte le porte sono aperte perchè la povera gente possa entrare e riposarsi.

«Un giorno della settimana scorsa mi trovavo — scrive il Cherau — su di una strada dinanzi ad una fattoria dove era rimasta, malgrado le calamità della guerra, una generosa e coraggiosa massaia. Guardavo avanzare un gruppo di fuggiaschi. C'erano molti ragazzi. Non bisogna pensare ad alloggiarli nella fattoria. Fra proprietario, domestici artieri, persone venute dai paesi dei combattenti da Ypres, da Kemmel e dintorni erano più di 150 persone: tutto l'edificio ossia tutto della fattoria era pieno di gente. Vedendo i disgraziati che si avvicinavano il cuore della buona massaia ebbe una stretta dolorosa. La padrona di casa cercava di dimostrare a se stessa che non c'era più posto, no, d'altra parte, il cuor suo non le permetteva di lasciar allontanare questi disgraziati senza aver loro fatto un segno, senza far loro l'offerta di qualche ristoro. Quando la comitiva giunse dinanzi al viale di pioppi che conduce alla fattoria la donna gridò ai derelitti un invito, ma la povera gente si fermò, si guardò attorno un po' smarrita: sembrava esitante. Si concertò un istante poi finalmente uno della comitiva si staccò. La massaia sibilò un respiro di soddisfazione. Aveva creduto che nessuno avrebbe osato avvicinarsi. L'uomo che si avvicinava era un omettino un po' ilnuido. Egli spiegò il suo caso. Veniva da Ypres con la sua figliolanza, una abbondante famiglia!

— Sono tutti vostri questi figliuoli? — chiese la massaia.

— Oh Dio! sì! Sono tutti miei figli! L'omettio aveva moglie e 10 figli.

— In questo caso non potrete andare molto lontano! — disse la massaia.

Infatti la notte cadeva, il suolo era gelato ed i figli erano assai male in gambe per continuare la strada.

— Allora — aggiunse la donna dopo una pausa — è meglio che vi fermiate.

— Sarò soltanto fino a domani! — disse l'uomo.

Si sgomberarono certe camere e vennero equilibrate: si gettarono dei fasci di paglia al suolo: si accese del fuoco ed un'ora dopo tutta la famiglia era ricoverata. Venne portata la zuppa e cui tutti fecero onore. La casa venne battezzata la «Cappella dei Fuggiaschi». Quella sera la padrona di casa pranzò di buon appetito. Aveva il cuore in pace.

Durante la notte la si venne ad avvertire che la donna ricoverata si era sgravidata.

— Sono tortunato — disse la padrona di casa al mattino seguente. — Noi abbiamo letti qui vicino l'infermeria. Ma cosa ne sarà mio figlio?

— Credo — confessò il buon nonno — che non meglio sia sul punto di darne un altro figliolo.

Benissimo! Allora prepareremo tutto quanto è necessario per ricevere il neonato!

La mattina fece regolare dell'acqua: arrivò il comandante dell'Ambulanza da campo poco lontano. Il quale chiamò il suo più fedele infermiere:

— Che cosa si può fare in simili casi? — domandò il tenente medico all'infermiere.

— Oh! — replicò questi. — Io Mancheria sono qui e qui troverò durante la campagna l'avvicinamento del battono avuto parecchi casi eccezionali, credo, signor tenente, che ce la caveremo.

Infatti il medico e l'infermiere militare se la cavarono così bene che due settimane dopo il loro contagioso ospizio era ridotto ad un solo infermo. Questi era un bambino. La mamma era felice e discorreva lungamente col padre della creatura ed diceva:

— Sono certissima che come formato voi arrivate qui: la vostra divisa vi regala un bambino e voi trovate tutte le cose a posto: un medico ostetrico, una... levatrice improvvisabile ed un pezzo pronto a battezzare la creatura!

— All'ospizio — conclude lo scrittore dell'*Illustration* — nessuno pensò di mandare via la famiglia».

E. R.

Lo stato d'animo in Ungheria
secondo Tisza

Roma, 19, notte.

L'abbastanza modesto commento il secondo telegramma da Vienna al conte del presidente del Consiglio ungherese.

«La parte importante del discorso della seduta di ieri della Camera dei Magnati [illegible] quali ieri sono stati pronunciati ed una vivo sentimento reciproco tra Austria-Ungheria, e che i comuni sacrifici [illegible] e Austria-Ungheria solidarietà [illegible] Germania sono fondamento del principio alla quale i detti alleati corrispondono con indissolubile [illegible] la vittoria sarà affermata. La notizia della [illegible] Serbia ha provocato un [illegible] in tutta la popolazione [illegible] ed [illegible] [illegible] — Firmato: Tisza».

Le ultime riunioni dei Sovrani nordici
e le conferenze coi rispettivi Ministri

Malmoe, 19, notte.

Il Re di Svezia, di Danimarca e di Norvegia hanno assistito stamane a un servizio solenne che fu celebrato nella Chiesa di San Pietro.

Il Pastore Rev. Dottor Lysander disse una preghiera invocante il ritorno della pace sulla terra.

I tre Sovrani hanno poi visitato molte scuole ove gli allievi li accolsero con acclamazioni. Nel frattempo i Ministri degli affari esteri delle tre Nazioni e gli alti funzionari dei loro Dicasteri erano riuniti alla residenza di Re Gustavo. Dopo un lunch servito all'una del pomeriggio i Sovrani e i Ministri si riunirono in una conferenza comune alla fine della quale i tre Sovrani si intrattennero coi loro rispettivi Ministri.

Questi vari colloqui sono stati seguiti da una nuova ed ultima conferenza comune che si terrà nella residenza reale ed alla quale i Sovrani, i Ministri e i Funzionari hanno preso parte nelle condizioni stesse nelle quali assistettero alla prima.

(A. Stefani).

Un altro postale italiano
fermato da un incrociatore francese

Bari, 19, notte.

Il piroscafo postale *Barletta*, giunto stamane, l'altra notte fu avvicinato in alto mare, nelle acque dell'Epiro, dall'incrociatore francese *Leone Gambetta*, che gli fece il segnale di fermarsi, segnale che il *Barletta* non vide. Il *Gambetta* sparò allora un cannonata in bianco, costringendo il postale a fermarsi. A bordo si recò un ufficiale, che eseguì la consueta ispezione visita, che, come sempre, esito negativo. Il *Barletta* potè quindi proseguire la sua rotta.

Una cannonata a proiettile
contro il transatlantico italiano "Verona,,?
Tre "fermi,, durante il viaggio New-York-Napoli

Napoli, 19 notte.

Questa mattina, provenienti da New York, è giunto il piroscafo *Verona* con 2345 passeggeri. Il *Verona* ha subito durante la traversata vari incidenti, uno dei quali abbastanza notevole.

Il *Verona* infatti all'uscita del porto di New York avrebbe potuto che due colpi di cannone a salve sarebbero stati sparati da una nave corazzata, poche miglia distante dal porto americano. Questi colpi di cannone, che sarebbero stati uditi da quasi tutto l'equipaggio, sono stati seguiti a breve distanza da un altro colpo di cannone questa volta a proiettile, che sarebbe stato sparato dalla misteriosa nave, di una precisata nazionalità, perchè vi era una discussione bellica ed un feroce diverbio. Dall'incidente, che ci è stato riferito con tutta riserva, da alcuni ufficiali del *Verona* stesso, abbiamo avuto poi conferma da molti altri passeggeri del piroscafo.

Durante la traversata, poi, a Gibilterra il *Verona* fu fermato per ordine da un incrociatore inglese. Le Autorità inglesi, durante la sosta, hanno operato una rigorosa ispezione a bordo del piroscafo ed hanno poi proceduto alla visita di tutti i viaggiatori, dei quali hanno trattenuto a Gibilterra sei passeggeri di sospetta nazionalità tedesca. Il *Verona*, poi, giunto presso le coste della Sardegna, venne nuovamente fermato all'altezza del golfo di Cagliari da un incrociatore francese, il quale chiese se il *Verona* avesse subito una visita a Gibilterra, ed avutane risposta affermativa, ha lasciato proseguire il piroscafo, senonchè, appena quattro ore erano trascorse da che aveva subito questo fermo, il *Verona* fu fatto che qu altro incrociatore francese, pur senza nulla notificare se con segnalazioni od con altro, gli sparava in via il cannonate del *Verona* è stato subito obbligato a fermare il piroscafo. L'incrociatore francese assistette del comandante del piroscafo, in fretta [illegible] a rotta su *Verona*, che finalmente potè [illegible] Napoli donde partirà per Genova.

La convocazione del collegio di Erba
pel 17 gennaio 1915

Roma, 19, notte.

La *Gazzetta Ufficiale* pubblica il Regio Decreto col quale il Collegio elettorale di Erba è convocato per il giorno 17 gennaio 1915 per provvedere alle elezioni del nuovo deputato. Occorrendo una seconda votazione, essa avrà luogo il 24 seguente.

Un investimento ferroviario
sulla linea Saronno - Como

Como, 19, sera.

Ieri sera sulla linea Saronno-Como e precisamente nei pressi della stazione di Cadorago, è avvenuto un grave incidente ferroviario.

Il treno merci partito da Saronno e diretto a Lago Mormorolo aveva dovuto sostare circa due cento metri da quella stazione perchè il disco era chiuso. Precisamente in quel momento sopraggiungeva alla stazione di Cadorago un treno merci proveniente da Como e diretto a Milano. Il treno merci doveva fermarsi in stazione dove era entrato però a tutta velocità. Pare che il cattivo funzionamento dei freni e anche la mancanza di un fermatore abbiano fatto sì che il treno proseguisse la corsa, andando così ad investire con grande violenza l'altro treno fermo.

Le due locomotive, che sono fra le ultime portate sulla Rhen, e quindi più possenti e più perfette, furono gravemente danneggiate.

Tre vagoni di merci sono stati letteralmente sventrati e le merci che contenevano sono andate disperse, si deplora per fortuna un solo ferito leggero, il fuochista Sironi di Saronno. I danni materiali sono molto gravi. La linea rimarrà probabilmente impraticabile per tutto oggi. Vengono spediti i fermatori per i treni successivi.

Tentato suicidio di un cantoniere

Asti, 19, notte.

Il cantoniere Giuseppe Garaba, di anni 55, la scorsa notte ha tentato di suicidarsi nella propria abitazione sparandosi un colpo di rivoltella all'orecchio destro. Trasportato subito all'ospedale, venne ricoverato in condizioni gravissime. Finora non è stato possibile estrarre il proiettile. La causa del suicidio è da ricercarsi in una malattia incurabile.

L'indulto ai condannati
della "settimana rossa,,
L'infornata dei senatori - Movimento di prefetti

(Per telefono alla Stampa).

Roma, 19 notte.

Circa l'atto di clemenza da proporsi al Re, in occasione del lieto evento a gennaio, il Governo è in massima propenso ad accordare un indulto ai condannati della «settimana rossa», indulto e non amnistia onde annullare la pena senza cancellarne le traccie nel casellario penale. Il Governo vorrebbe adottare questa formula di clemenza attenuata considerando il carattere antidinastico delle manifestazioni avvenute; rifiuterebbe cioè l'amnistia perchè da questo rifiuto venga un monito per l'avvenire.

Circa l'infornata di senatori, essa è prossima, ma limitata a una trentina di nomi, il numero che all'incirca di senatori deceduti dal giorno dell'ultima infornata. I nomi non sono ancora decisi. Una parte di quelli pubblicati costituiscono delle autocandidature. Invece è quasi sicura la nomina a senatore del marchese Ferrero di Cambiano, ex deputato del 5.o Collegio di Torino. La ressa degli aspiranti è grandissima e le difficoltà, nelle quali si troverà il Consiglio dei Ministri per non creare troppe disillusioni, saranno grandissime.

Di carattere insolito e prevalentemente politico sarà il movimento dei Prefetti, che avverrà in principio d'anno. L'on. Salandra sente da tempo la necessità di fogliare degli strumenti più docili fra i rappresentanti del Governo nelle provincie. I prefetti attuali sono in gran parte di origine giolittiana e l'on. Salandra, che vagheggia di compiere, a suo tempo, prima di scendere dal potere, le elezioni generali, medita, come è naturale, di prepararsi di lunga mano il terreno nominando a capo delle provincie interpreti fedeli della sua politica. Questa la psicologia del prossimo movimento prefettizio che ha, come punto di partenza, la necessità di provvedere allo spostamento creato dalla vacanza della prefettura di Caserta, il cui titolare, commendatore Rebucci, fu destinato a Genova ed alla opportunità di collocamento a riposo, per ragioni di età, di un certo numero di prefetti. L'importanza di questo movimento prefettizio è resa manifesta dal seguente annuncio che è pubblicato da un giornale amico del Presidente del Consiglio, cioè dal *Giornale d'Italia*, il quale, dopo aver annunciato che il movimento dei prefetti sarà vasto ed avverrà in gennaio, aggiunge:

«In quanto alla importanza politica del prossimo movimento, si ritiene in generale che la decisione dell'on. Salandra non avrà un carattere che debba troppo forse rilevare la portata e si improntarà soltanto alla necessità del servizio. Crediamo non si possano fare giusti commenti se non dopo la pubblicazione del decreto».

Così il giornale amico dell'on. Salandra. Queste parole scritte non inutilmente sollevano un mondo di congetture e lasciano prevedere novità interessanti.

S.

Il processo dei sardi rinviato
per la incriminazione d'un teste a difesa

Ginevra, 19, notte.

Nell'udienza odierna dell'assise di Ginevra, per l'assassinio di Berthoud, il presidente dà lettura della lettera del Procuratore generale di Berna, in data del 2 corr. del seguente tenore:

«Le invio alla richiesta [illegible] Berthoud [illegible] Ginevra [illegible] Ginevra [illegible] Ginevra

La Strenna Ideale

che può rallegrare tutti i membri di una famiglia a NATALE è sempre il vero

"GRAMMOFONO"

originale dalle celebri marche «*L'Angelo*» e «*La voce del padrone*».

I più celebri artisti esclusivamente per esso: *Caruso, Patti, Titta Ruffo, Battistini, L. Tetrazzini, L. Bori, ecc.*

Repertorio ricchissimo: Opere, Operette, Romanze, Canzoni, Inni sacri, Scene dal vero, Danze, Sinfonie, Assoli, ecc. ecc.

Completo assortimento di strumenti perfettissimi forniti alle principali Corti d'Europa.

Strumenti da L. 110 e L. 1125 - Dischi da L. 5 a L. 37,50

Esigere in ogni strumento e disco le marche «L'Angelo» e «La voce del padrone»

In vendita presso l'antica ditta:

REALE ANNIBALE

TORINO - Via Po, N. 10 - TORINO

Cataloghi Gratis a Richiesta

Ricco assortimento **PIANOFORTI** elettrici pneumatici

VENDITA - CAMBI - NOLI - RIPARAZIONI

Istituto Odontoiatrico Torinese

Presidente . . . . PALAZZO Dr. Prof. CAMILLO — Direttore della Clinica Odontologica della R. Università.
Vice-Presidente . FRANCHINO PIER ANTONIO — Odontoiatra - Diplomato dalla Scuola Dentaria Francese.
Direttore Tecnico GOIA AMEDEO . . . . . — Odontoiatra - Diplomato e premiato dalla Scuola Dentaria di Parigi.
Dirett. di Laborat. FALDA MICHELE . . . . . — Odontoiatra - Diplomato e premiato dalla Scuola Dentaria di Parigi
Amministratore . FRANCHINO FRANCESCO . — Odontoiatra - Diplomato della Scuola Dentaria Francese.

UNICO ISTITUTO POPOLARE MEDICO-CHIRURGICO

per la cura razionale delle malattie dei DENTI e della BOCCA con impianti moderni e completi

GABINETTO RADIOGRAFICO a scopo clinico e diagnostico

LABORATORIO MECCANICO

per l'APPLICAZIONE di DENTI e DENTIERE ARTIFICIALI

CON SCELTO MATERIALE - CONFEZIONE ACCURATA 14127

Consultazioni: ore 7 ½ - 9 ½ e 12 ½ - 14 ½ - Via Ospedale, 24, TORINO

CONCORSO 25.000 LIRE DI PREMI

Disponete nelle stesse figurine bianche del disegno qui sopra i numeri 2, 4, 7, 8 e 9. In modo che sottraendo da ciascun numero a destra, indicato in basso a ciascun spazio, lo stesso totale di 20. — Se la vostra soluzione sarà stata esattamente eseguita alle condizioni di questo concorso, voi riceverete subito un MAGNIFICO OROLOGIO, completamente gratuito, e potrete concorrere di quanto alla distribuzione di ben 25.000 in denaro, se inviate alla vostra lettera un francobollo di 15 centesimi, per vi rispondiamo per informarvi se la vostra soluzione è esatta.

Scrivere Sig. *III Servizio Concorsi, via Pio Quinto, 20, Torino.*

L.10 — **Problema Risolto.....!**

L'apparecchio **RACCUS** a l'unico che vuota le damigiane senza alzarle da terra e senza inforcidire il vino. Estrae olio, lardo, alcool, liquore, benzina, senza il segno di sapone colla bocca.

Un bambino può usarlo

Mod. A per damigiane vetro L. 10 Si spedisce franco nel Regno a chi manda L. 10.80. Conto assegni 11.30

G. CAUDANO e C.

TORINO, Piazza Carlo Felice, 10

Per maggiori schiarimenti domandare **Illustrazione "Raccus"**

COMUNE DI VALBREVENNA

(Provincia di Genova)

AVVISO DI CONCORSO

A tutto il 15 gennaio è aperto il concorso al posto di MEDICO CONDOTTO con lo stipendio annuo di lire 2000. Il manifesto ufficiale contenente gli oneri corrispondenti al maggior assegno di L. 100, La condotta è per la cura dei soli poveri.

Valbrevenna, 5 dicembre 1911.

Il Commissario Prefettizio: CANTISSO.

VERA LIQUIDAZIONE

per cessazione di commercio

Alessandro Virando

GIOIELLIERE

Via Roma, 20 - Sotto Campanile S. Carlo

AVVERTE

che — in occasione delle prossime Feste — fa alcuni ritagli rimasti della sua merce in gioielleria (specialità solitarisi, orefeceria, argenteria, orologeria e pendole. 15001

LEVATRICE ADELAIDE CLOTILDE Diplomata Parigina

Via Monte di Pietà, 21, angolo via Mercanti - Torino 156

LEVATRICE ABBRIATA CLOTILDE Specialista Parigina

cure segrete, prezzi ultramiti - V. S. Tommaso, 21, p. 2° c.Ascr

OSTETRICA E. CAVALLERA Cura segreta - Pensione da L. 50 in più. — Corso Orbassano, ang. via Vespucci 14705

LEVATRICE A. MARELLA Professione Cure segrete - Prezzi ultimatissimi - Via Roma, 21, piano 1° 14412

MOBILI LUIGI GATTI

SPECIALITÀ MOGANO MASSICCIO

GRANDIOSA ESPOSIZIONE E VENDITA: VIA CARLO ALBERTO 33 - TORINO

— PER FINE STAGIONE —

CAPPELLI CONFEZIONATI PER SIGNORA

con forte ribasso - VENDONSI

— 17, Via Bogino, piano secondo —

Buona occasione articoli per regali

Grande Stock

Porcellana Ginori

TERRAGLIE - VETRERIE, ecc.

Via Milano, 16 - TORINO

GIOVANNI BENCINI

DIFFIDA

GIUSEPPE ANSELMETTI diffida chi non ne avesse a non trattare alcun affare a contratto qualunque titolo contratto da suo figlio *Michele Anselmetti* Carmagnola, 12 dicembre 1911. c 13611

I PELI DEL VOLTO

e nei dintorni, le rughe, le macchie di fegato, le efelidi, le pustole di acne, le verruche vengono radicalmente estirpate con metodo elettrico speciale, assolutamente innocuo, e che garantisce da ogni recidiva.

ISTITUTO ELETTRO-TERAPEUTICO

Via XX Settembre, 36, Torino - Dalle 10 alle 16. 8181

FERRAMENTA Commesso dettaglio, con primarie referenze e pratica, bella presenza, buon impiego presso ditta grossista Torino. — Scrivere con serietà 1995 A., *Haasenstein e Vogler*, Torino. c 13472

GARAGE Fiat di Messina cerca capo operaio intelligente, serio, lavoratore, abituato riparazioni motori Fiat normali e speciali, chiusis in genere, magneti. Stipendio ottimo; sistemazione gratuita. — Presentarsi Hotel Castiglione, Torino. 36020

IMPORTANTE Laureato ogni disciplina perfetto stenodattilografia italiano, francese, conoscenza contabilità. — Fare offerta con referenze, pretese, casella postale N. 467, Torino 14040

LEGATORI di libri cercansi. — Presentarsi Vezzani, Lungo Dora Millo, 35. 36157

MACCHINISTA per grossa motrice a vapore cercasi da primaria ditta in Torino. — Esigesi ottime referenze indirizzando offerte casella postale 97, Torino. c 13643

NUOVA Casa cinematografica in Genova scritturerà giovinetti distinti, signorine belle, conoscenza. — Esporre, posta, Torino. 36203

OROLOGERIA cerca giovane lavorante pendolista-serio, referenze. — Donna, fermo posta. 36099

PROVETTA contabile giovane referenze cercasi da ditta Torino lavoro referenze e pretese. — Scrivere casella 1915 A., presso *Haasenstein e Vogler*, Torino. 13673

SIGNORINA referenze cercasi. — Scrivere Bontini, Via Sesia, 9. 36196

URGENTISSIMO cercansi abilissimi stiratrici. — Corso Carroli, 14. 36217

Domande d'impiego 2

Centesimi 10 per parola — Minimo L. 1.

ABILE sarta proveniente Parigi confezionerebbe capi eleganti. — Scrivere casella 1281 A., *Haasenstein e Vogler*, Torino. c 13436

ABILISSIMA cuoca cameriera accompagnerebbe padrone, signore semplicemente. — Interrogare 15270, posto. c 13659

AGENTE di commercio o fattore offresi. Lunghi riferimenti onorevolissimi. 13660 M

ANZIANO cassiere, contabile referenze ineccepibili cauzione, disponibile definire cerca collocamento. Continuerebbe proposte apposite, non scritte, d'interesse. — Scrivere casella 1206 A., *Haasenstein e Vogler*, Torino. c 13486

ATTIVO e buon giovane ventiquattrenne desidererebbe occuparsi presso serio Magazzino o Negozio mercerie od altro. Buone referenze. — Scrivere casella 1107 Z., *Haasenstein e Vogler*, Torino. 36202

BALIA prima latte, sana, bella presenza, per famiglia signorile. — Lasquiero, Ponte Mosca, 21. 36206

CUOCO posto unico Brescia, Bergamo, Guardiano, Magazziniere. — Paolo, San Salvario, 10. 36219

CONTISTI tedeschi, ottime referenze, domestico, cuoco, cameriera Susa, francese, offronsi. — Bernardi, Via Bocca, 41 36220

CORRISPONDENTE italiano, francese, tedesco, inglese, contabile, praticissimo commercio, offresi. Ottime referenze. — Scrivere casella 1102 Z., *Haasenstein e Vogler*, Torino. 36173

CUOCO domestico celibe, media età, referenze, esperientissimo, compresi del famiglia, preferisce mitolare, Torino, provincia. — Villata Giuseppe, gelat. 36205

DATTILOGRAFA e Stenografa, ditta aggiudicataria cerca impiego. — Scrivere casella 1111 Z., *Haasenstein e Vogler*, Torino. 36163

DOMESTICO stesse, buono, bella presenza, cerca posto. — Giovanni Borgas, Priola (Cuneo). c 13600

EX-CARABINIERE pratico cavalli offresi Casa signorile, guardiano porta Ditta. — Scrivere M. L., corso Brescia, 5. 36125

FARMACISTA senza lauroi, pratico, referenze, disponibile città. — Zeta, 30, posta. 36095

FARMACISTA laureato, praticissimo piazza Torino, posto servizio militare, offresi. — Scrivere casella 1097 Z., *Haasenstein e Vogler*, Torino. 36135

FARMACISTA trentatrenne, ottime referenze, occuperebbesi subito, preferibilmente Torino. — Scrivere Bruno, posta, Asti. c 13580

FOTOGRAFO pratico tutto ramo disponibile eventualmente. — Interrogare 15270, posta. c 13659

GIARDINIERE, custode villa, trattasi coltivo, seminagliano, senza prole, disponibile pel 15 gennaio. — Scrivere casella 1071 Z., *Haasenstein e Vogler*, Torino. 36208

GIOVANE serio, studi ragioneria, meccanica e scuole, servirebbe indistinto, cerca posto compagnie, mala preferis. — Scrivere L. P. B., N. 36501, posta. 36031

GIOVANE lavoro, lingua tedesca tipo commerciale, pratica, corrispondenza, occuperebbesi. Straniera. — Scrivere Ferretti, Lanzo, posta. 36223

GIOVANE ventiduenne, persona, distinta, istruita, conoscenza francese, occuperebbesi cameriera, domestico presso distinta famiglia. — Scrivere Ferraccio, posta, Agliano d'Asti. c 13678

GIOVANE dattilografa, lingua tedesca, accompagnerebbe anche mati presso sideramo; occorrendo cauzione. — Scrivere casella 98, posta, Torino. 36202

INSEGNANTE, ripetitrice, istitutrice diverse orarie privato universitario. — Scala, posta, Torino. 36169

PENSIONATO, capitano contabile, cinquantaseienne, occuperebbesi, qualunque retribuzione. — Dottrina, 12, Torino. 36210

PERITO industriale, buona pratica, cerca qualunque lavoro, disponibile ore libere, occuperebbesi presso serio Ditta. Mite pretese. — Scrivere Tesoro, posta, Genova. 13664 G

PROVETTA meccanica, conoscenza stenografia, francese, occuperebbesi. — Scrivere casella 1137 Z., *Haasenstein e Vogler*, Torino. 36171

PRATICO viaggi, commessa commerciale, francese, giovanotto, buoni raccomandazione viaggiatore, conclude. — Scrivere casella 1221 Z., *Haasenstein e Vogler*, Torino. 36131

QUERCHENSE intelligente, volonteroso, esperto in francese, cerca presso grossisti, commissi, mediatore in-dette specie. — Scrivere casella 1113 A., *Haasenstein e Vogler*, Torino. c 13677

RAGIONIERE abilissimo, lunga pratica commerciale, amministrazione ecc., offresi. — Oliva, posta. 36209

SIGNORA, presenza, diplomata, conoscenza francese, inglese, tedesco, dattilografia pratica lavori ufficio, contabilità, accompagnerebbe all'estero, anche mezzi crair. Referenze inecceppibili. — Scrivere casella 1118 Z., *Haasenstein e Vogler*, Torino. 36178

SIGNORINA ideal giornalista presso famiglia civile; conoscenza cucito; disposta anche lavori domestici. — Scrivere Bosco, corso Regina Margherita, 91. 36167

SIGNORINA diplomata tedesco, conoscenza francese, corrispondenza, ecc., impiego. — Scrivere casella 1... 1902 Z., *Haasenstein e Vogler*, Torino. 36116

SIGNORINA, lingua tedesca, conoscenza perfetta commerciale, corrispondenza, francese, offresi per ore lezioni. — Posta, A. 24. 36151

SIGNORINA istruita, benestante, impiegherebbesi subito, qualunque lavoro d'ufficio. — Sito, posta. 36154

STUDENTE prima classe liceo amministrazione, pratica, disponibile solo pomeriggio, mattina per studiare. — Scrivere casella 1112 Z., *Haasenstein e Vogler*, Torino. 36170

TRENTAQUATTENNE, ordinata, sola, libera, abile commessa, conoscenza francese. — Mensa, posta. 36153

TRENTASEIENNE, pratica contabilità, esperta cassa, ricama, cuce corredi, sfagliati, bianchi; referenze inecceppibili. — Posta, C. Casale M. offresi. c 13662

TRENTADUENNE impiegato, volonteroso, cerca occupazione serale, lavoro qualsiasi. — Scrivere casella 1134 Z., *Haasenstein e Vogler*, Torino. 36184

VEDOVA sola, civile referenze, pratica commissioni, servirebbe giornata, sacche posta. — Virginia, posta, Torino. 36174

50 lire mensili ed provvigioni buon impiego signorine, signore, possibilmente, che dispongono qualche ora libera. — Scrivere casella 1001 Z., *Haasenstein e Vogler*, Torino. c 13672

18ENNE licenza tecnica, serio, laboriosa, referenze, cerca occupazione qualsiasi ufficio. — Scrivere Rizzi, posta. 36218

34ENNE, con figlia, dalla cassa malattia invece, cerca impiego qualsiasi. — Scrivere Rizzi, posta. 36222

Capitali, Società, Rilievi e Cessioni d'Azienda 3

Centesimi 20 per parola — Minimo L. 1.

AVVIATA Azienda legale e di ben diverso genere — Scrivere casella 1150 Z., *Haasenstein e Vogler*, Torino. 36187

AVVIATA, settimanale Valdese, causa cambiata residenza, cerca corrispondente Comune 20 della zona. Non è serio affezionati speciali. — Rivolgere Milano, via Rochetta, 7, dalle 10 alle 12 1/2. 36181

AVVIATISSIMO negozio primaissimo, articoli per capelli e profumerie, cedesi. — Scrivere casella 1... A., *Haasenstein e Vogler*, Torino. c 13635

BAR vendesi elegante, centralissimo, cedesi se affare. — Mandare Orlando, posta, Torino. 36168

CAUSA malattia cedesi avviatissimo Magazzino Vini, alimentari, centro paese ribasso. — Maria Pia, 36.

CAUSA impegni cedo ottimo Bar centr... Rivolgersi A. Conde, piazza Vittorio.

CEDESI causa salute importante Fabbrica ... legge, esclusivo in Milano, estesa clientela. — Scrivere casella 70 L., *Haasenstein e Vogler*, Milano. 36167 M

CERCASI socio disponente lire 5000 e impiegato ... — Scrivere casella 1... *Haasenstein e Vogler*, Torino. c 13...

CERCASI per un deposito ... cercasi ... 1124 Z., *Haasenstein e Vogler*, Torino. 36...

Offerte d'impiego 1

Centesimi 10 per parola — Minimo L. 1.

A 1° gennaio 1912 affittasi grande locale adatto a deposito di pasta non cotta. — Ferreri, via Lagrange, 39. 36201

BARBITTIFICIO assumerebbe subito distributore ... bene, serio, referenze. — Rivolgere porta grande, fermo posta, Napoli. 13681 N

CERCASI abile commesso per l'ippodromo; referenze ... — Scrivere casella 1200 A., presso *Haasenstein e Vogler*, Torino. 13... M

CERCASI capo operaio cotoniere, buon meccanico, capace dirigere e sorvegliare maestranza, buoni tessitori, forte dettaglio ... — Scrivere casella 1105 Z., *Haasenstein e Vogler*, Torino. 36...

CERCASI da Enti e famiglie domestici serbi ... Scrivere casella 1... *Haasenstein e Vogler*, Torino. 36...

CERCASI da Casa commerciale valido fattorino ... — Indirizzare prima referenze, ... 15... posta, Torino. c 13...

CERCASI rappresentante intrinseco ... Scuola Stenografica, Via Roma, 22. 36...

CERCASI negozio ... — Scrivere casella 1135 Z., *Haasenstein e Vogler*, Torino. 36...

CERCASI dattilografa ... — Scrivere casella 1... *Haasenstein e Vogler*, Torino. 36...

CERCASI dattilografa commessa, preferisce ... — Rivolgersi Via Quneto, 7. 36...

CERCO cameriera cuoca per signora sola. — Dalla ... 24, via Arsenale, 22. 36...

CUOPPICIO cerca signorina per lavori ufficio. — Offerte dettagliate posta, Porta Susa 4000. 36...

DISTINTA cameriera sarta, indipendente, presentabile, ... — Scrivere casella 1... *Haasenstein e Vogler*, Milano. 36...

ECONOMO Opera pie cerca, secondo tramite, amministratore ... — Scrivere casella 1... *Haasenstein e Vogler*, Torino. c 13...

ELETTRICISTA ... — Scrivere casella 1... *Haasenstein e Vogler*, Torino. 36...

FABBRICA ... — Scrivere casella 1135 Z., *Haasenstein e Vogler*, Torino. 36...

FERRAMENTA Commesso dettaglio, con primarie referenze e pratica, bella presenza, buon impiego presso ditta grossista Torino. — Scrivere con serietà 1995 A., *Haasenstein e Vogler*, Torino. c 13472

GARAGE Fiat di Messina cerca capo operaio intelligente, serio, lavoratore, abituato riparazioni motori Fiat normali e speciali, chiusis in genere, magneti. Stipendio ottimo; sistemazione gratuita. — Presentarsi Hotel Castiglione, Torino. 36020

IMPORTANTE Laureato ogni disciplina perfetto stenodattilografia italiano, francese, conoscenza contabilità. — Fare offerta con referenze, pretese, casella postale N. 467, Torino 14040

LEGATORI di libri cercansi. — Presentarsi Vezzani, Lungo Dora Millo, 35. 36157

MACCHINISTA per grossa motrice a vapore cercasi da primaria ditta in Torino. — Esigesi ottime referenze indirizzando offerte casella postale 97, Torino. c 13643

NUOVA Casa cinematografica in Genova scritturerà giovinetti distinti, signorine belle, conoscenza. — Esporre, posta, Torino. 36203

OROLOGERIA cerca giovane lavorante pendolista-serio, referenze. — Donna, fermo posta. 36099

PROVETTA contabile giovane referenze cercasi da ditta Torino lavoro referenze e pretese. — Scrivere casella 1915 A., presso *Haasenstein e Vogler*, Torino. 13673

SIGNORINA referenze cercasi. — Scrivere Bontini, Via Sesia, 9. 36196

URGENTISSIMO cercansi abilissime stiratrici. — Corso Carroli, 14. 36217

Domande d'impiego 2

Centesimi 10 per parola — Minimo L. 1.

ABILE sarta proveniente Parigi confezionerebbe capi eleganti. — Scrivere casella 1281 A., *Haasenstein e Vogler*, Torino. c 13436

ABILISSIMA cuoca cameriera accompagnerebbe padrone, signore semplicemente. — Interrogare 15270, posta. c 13659

AGENTE di commercio o fattore offresi. Lunghi riferimenti onorevolissimi. 13660 M

ANZIANO cassiere, contabile referenze ineccepibili cauzione, disponibile definire cerca collocamento. Continuerebbe proposte apposite, non scritte, d'interesse. — Scrivere casella 1206 A., *Haasenstein e Vogler*, Torino. c 13486

ATTIVO e buon giovane ventiquattrenne desidererebbe occuparsi presso serio Magazzino o Negozio mercerie od altro. Buone referenze. — Scrivere casella 1107 Z., *Haasenstein e Vogler*, Torino. 36202

BALIA prima latte, sana, bella presenza, per famiglia signorile. — Lasquiero, Ponte Mosca, 21. 36206

CUOCO posto unico Brescia, Bergamo, Guardiano, Magazziniere. — Paolo, San Salvario, 10. 36219

CONTISTI tedeschi, ottime referenze, domestico, cuoco, cameriera Susa, francese, offronsi. — Bernardi, Via Bocca, 41 36220

CORRISPONDENTE italiano, francese, tedesco, inglese, contabile, praticissimo commercio, offresi. Ottime referenze. — Scrivere casella 1102 Z., *Haasenstein e Vogler*, Torino. 36173

CUOCO domestico celibe, media età, referenze, esperientissimo, compresi del famiglia, preferisce mitolare, Torino, provincia. — Villata Giuseppe, gelat. 36205

DATTILOGRAFA e Stenografa, ditta aggiudicataria cerca impiego. — Scrivere casella 1111 Z., *Haasenstein e Vogler*, Torino. 36163

DOMESTICO stesse, buono, bella presenza, cerca posto. — Giovanni Borgas, Priola (Cuneo). c 13600

EX-CARABINIERE pratico cavalli offresi Casa signorile, guardiano porta Ditta. — Scrivere M. L., corso Brescia, 5. 36125

FARMACISTA senza lauroi, pratico, referenze, disponibile città. — Zeta, 30, posta. 36095

FARMACISTA laureato, praticissimo piazza Torino, posto servizio militare, offresi. — Scrivere casella 1097 Z., *Haasenstein e Vogler*, Torino. 36135

FARMACISTA trentatrenne, ottime referenze, occuperebbesi subito, preferibilmente Torino. — Scrivere Bruno, posta, Asti. c 13580

FOTOGRAFO pratico tutto ramo disponibile eventualmente. — Interrogare 15270, posta. c 13659

GIARDINIERE, custode villa, trattasi coltivo, seminagliano, senza prole, disponibile pel 15 gennaio. — Scrivere casella 1071 Z., *Haasenstein e Vogler*, Torino. 36208

GIOVANE serio, studi ragioneria, meccanica e scuole, servirebbe indistinto, cerca posto compagnie, mala preferis. — Scrivere L. P. B., N. 36501, posta. 36031

GIOVANE lavoro, lingua tedesca tipo commerciale, pratica, corrispondenza, occuperebbesi. Straniera. — Scrivere Ferretti, Lanzo, posta. 36223

GIOVANE ventiduenne, persona, distinta, istruita, conoscenza francese, occuperebbesi cameriera, domestico presso distinta famiglia. — Scrivere Ferraccio, posta, Agliano d'Asti. c 13678

GIOVANE dattilografa, lingua tedesca, accompagnerebbe anche mati presso sideramo; occorrendo cauzione. — Scrivere casella 98, posta, Torino. 36202

INSEGNANTE, ripetitrice, istitutrice diverse orarie privato universitario. — Scala, posta, Torino. 36169

PENSIONATO, capitano contabile, cinquantaseienne, occuperebbesi, qualunque retribuzione. — Dottrina, 12, Torino. 36210

PERITO industriale, buona pratica, cerca qualunque lavoro, disponibile ore libere, occuperebbesi presso serio Ditta. Mite pretese. — Scrivere Tesoro, posta, Genova. 13664 G

PROVETTA meccanica, conoscenza stenografia, francese, occuperebbesi. — Scrivere casella 1137 Z., *Haasenstein e Vogler*, Torino. 36171

PRATICO viaggi, commessa commerciale, francese, giovanotto, buoni raccomandazione viaggiatore, conclude. — Scrivere casella 1221 Z., *Haasenstein e Vogler*, Torino. 36131

QUERCHENSE intelligente, volonteroso, esperto in francese, cerca presso grossisti, commissi, mediatore in-dette specie. — Scrivere casella 1113 A., *Haasenstein e Vogler*, Torino. c 13677

RAGIONIERE abilissimo, lunga pratica commerciale, amministrazione ecc., offresi. — Oliva, posta. 36209

SIGNORA, presenza, diplomata, conoscenza francese, inglese, tedesco, dattilografia pratica lavori ufficio, contabilità, accompagnerebbe all'estero, anche mezzi crair. Referenze inecceppibili. — Scrivere casella 1118 Z., *Haasenstein e Vogler*, Torino. 36178

SIGNORINA ventiduenne, perfetta conoscenza italiano, francese, dattilografia pratica lavori ufficio, contabilità, accompagnerebbesi all'estero, anche mezzi crair. Referenze inecceppibili. — Scrivere casella 1118 Z., *Haasenstein e Vogler*, Torino. c 13678

SIGNORINA ideal giornalista presso famiglia civile; conoscenza cucito; disposta anche lavori domestici. — Scrivere Bosco, corso Regina Margherita, 91. 36167

SIGNORINA diplomata tedesco, conoscenza francese, corrispondenza, ecc., impiego. — Scrivere casella 1... 1902 Z., *Haasenstein e Vogler*, Torino. 36116

SIGNORINA, lingua tedesca, conoscenza perfetta commerciale, corrispondenza, francese, offresi per ore lezioni. — Posta, A. 24. 36151

SIGNORINA istruita, benestante, impiegherebbesi subito, qualunque lavoro d'ufficio. — Sito, posta. 36154

STUDENTE prima classe liceo amministrazione, pratica, disponibile solo pomeriggio, mattina per studiare. — Scrivere casella 1112 Z., *Haasenstein e Vogler*, Torino. 36170

TRENTAQUATTENNE, ordinata, sola, libera, abile commessa, conoscenza francese. — Mensa, posta. 36153

TRENTASEIENNE, pratica contabilità, esperta cassa, ricama, cuce corredi, sfagliati, bianchi; referenze inecceppibili. — Posta, C. Casale M. offresi. c 13662

TRENTADUENNE impiegato, volonteroso, cerca occupazione serale, lavoro qualsiasi. — Scrivere casella 1134 Z., *Haasenstein e Vogler*, Torino. 36184

VEDOVA sola, civile referenze, pratica commissioni, servirebbe giornata, sacche posta. — Virginia, posta, Torino. 36174

50 lire mensili ed provvigioni buon impiego signorine, signore, possibilmente, che dispongono qualche ora libera. — Scrivere casella 1001 Z., *Haasenstein e Vogler*, Torino. c 13672

18ENNE licenza tecnica, serio, laboriosa, referenze, cerca occupazione qualsiasi ufficio. — Scrivere Rizzi, posta. 36218

34ENNE, con figlia, dalla cassa malattia invece, cerca impiego qualsiasi. — Scrivere Rizzi, posta. 36222

Capitali, Società, Rilievi e Cessioni d'Azienda 3

Centesimi 20 per parola — Minimo L. 1.

AVVIATA Azienda legale e di ben diverso genere — Scrivere casella 1150 Z., *Haasenstein e Vogler*, Torino. 36187

AVVIATA, settimanale Valdese, causa cambiata residenza, cerca corrispondente Comune 20 della zona. Non è serio affezionati speciali. — Rivolgere Milano, via Rochetta, 7, dalle 10 alle 12 1/2. 36181

AVVIATISSIMO negozio primaissimo, articoli per capelli e profumerie, cedesi. — Scrivere casella 1... A., *Haasenstein e Vogler*, Torino. c 13635

BAR vendesi elegante, centralissimo, cedesi se affare. — Mandare Orlando, posta, Torino. 36168

CAUSA malattia cedesi avviatissimo Magazzino Vini, alimentari, centro paese ribasso. — Maria Pia, 36.

CAUSA impegni cedo ottimo Bar centr... Rivolgersi A. Conde, piazza Vittorio.

CEDESI causa salute importante Fabbrica ... legge, esclusivo in Milano, estesa clientela. — Scrivere casella 70 L., *Haasenstein e Vogler*, Milano. 36167 M

CERCASI socio disponente lire 5000 e impiegato ... — Scrivere casella 1... *Haasenstein e Vogler*, Torino. c 13...

CERCASI per un deposito ... cercasi ... 1124 Z., *Haasenstein e Vogler*, Torino. 36...

Offerte d'impiego 1

Centesimi 10 per parola — Minimo L. 1.

A 1° gennaio 1912 affittasi grande locale adatto a deposito di pasta non cotta. — Ferreri, via Lagrange, 39. 36201

BARBITTIFICIO ... — Scrivere casella 1... *Haasenstein e Vogler*, Torino. 36...

CERCASI abile commesso per l'ippodromo; referenze ... — Scrivere casella 1200 A., presso *Haasenstein e Vogler*, Torino. 13... M

CERCASI capo operaio cotoniere, buon meccanico, capace dirigere e sorvegliare maestranza, buoni tessitori, forte dettaglio ... — Scrivere casella 1105 Z., *Haasenstein e Vogler*, Torino. 36...

CERCASI da Enti e famiglie domestici serbi ... Scrivere casella 1... *Haasenstein e Vogler*, Torino. 36...

CERCASI da Casa commerciale valido fattorino ... — Indirizzare prima referenze, ... 15... posta, Torino. c 13...

CERCASI rappresentante intrinseco ... Scuola Stenografica, Via Roma, 22. 36...

CERCASI negozio ... — Scrivere casella 1135 Z., *Haasenstein e Vogler*, Torino. 36...

CERCASI dattilografa ... — Scrivere casella 1... *Haasenstein e Vogler*, Torino. 36...

CERCASI dattilografa commessa, preferisce ... — Rivolgersi Via Quneto, 7. 36...

CERCO cameriera cuoca per signora sola. — Dalla ... 24, via Arsenale, 22. 36...

CUOPPICIO cerca signorina per lavori ufficio. — Offerte dettagliate posta, Porta Susa 4000. 36...

DISTINTA cameriera sarta, indipendente, presentabile, ... — Scrivere casella 1... *Haasenstein e Vogler*, Milano. 36...

ECONOMO Opera pie cerca, secondo tramite, amministratore ... — Scrivere casella 1... *Haasenstein e Vogler*, Torino. c 13...

ELETTRICISTA ... — Scrivere casella 1... *Haasenstein e Vogler*, Torino. 36...

FABBRICA ... — Scrivere casella 1135 Z., *Haasenstein e Vogler*, Torino. 36...

Camere mobiliate e pensioni 6

Centesimi 20 per parola — Minimo L. 1.

AFFITTANSI due camere eleganti, mobili, riscalde, uso cucina, luce elettrica, calorifero. — Cavaglia, via Nizza, 21. 36...

AFFITTANSI mobiliati alloggietti, camere, salotti, camere, sole, illuminate. — Tardia, corso Regina, 152. 36...

AFFITTASI bella camera soleggiata, riscaldata, gas. — Via Bertola, 16. 36...

AFFITTERESTBESI a serio signore camera elegantemente mobiliata, passeggio libero e mo. pranzo presente. — Via San Quintino, 6, portinaio. c 13...

AMMOBILIATA, salotto sol pendente, luce, riscaldamento, pranzo prima. — Sartirana, Masserano, 16. 36...

APPARTAMENTINO mobiliato, pianoforte, camere, salotto, cucina, luce, riscaldamento, cortile, affittasi prezzo modico. — Lugli, piazza Castello, 11. 36...

CAMERA letto, salotto, mobiliati, elegantemente, casa moderna. — Portanova, Gaudenzio Ferrari, 4. 36...

CAMERA elegante, mobiliata, libera, ... — 86, Madama Cristina. 36...

CAMERA ... — Offerte dettagliate Studi Allori, via Monginevro, 32. 36...

REGALO ... — Scrivere Tassile fotografo, via Bertola, 34. 36...

CERCASI ... — Scrivere casella 1... *Haasenstein e Vogler*, Torino. 36...

CERCO ... — Scrivere casella 1127 Z., *Haasenstein e Vogler*, Torino. 36...

CERCO ... — Scrivere casella 1... *Haasenstein e Vogler*, Torino. c 13...

CASSAFORTE ... — Scrivere, via Lamarmora, 31 bis, Torino. 36...

CAVALLO ... — Rivoli, Via Lamarmora, 31 bis, Torino. 36...

CAVALLO ... — Rivoli, Via Lamarmora, 31 bis, Torino. 36...

CERCO ... — Indirizzare offerte Posta, posta. 36...

CERCO ... — Scrivere casella 1... *Haasenstein e Vogler*, Torino. 36...

CERCO ... — Rivolgersi Via Nizza, 13, Orologeria. 36...

CRAMPONCINI ... — Via Bertola, 34, Torino. 36...

CISTERO ... — Rivolgersi Farmacia Internazionale, via Roma, 21. 36...

COMPREREI ... — Scrivere casella 1... *Haasenstein e Vogler*, Torino. 36...

CRISTALLI ... — Scrivere casella 1... *Haasenstein e Vogler*, Torino. 36...

CUOIO ... — Scrivere casella 1... *Haasenstein e Vogler*, Torino. 36...

CUOIO ... — Scrivere casella 1... *Haasenstein e Vogler*, Torino. 36...

DISTINTO ... — Scrivere casella 1... *Haasenstein e Vogler*, Torino. 36...

ECOLE ... — Scrivere casella 1... *Haasenstein e Vogler*, Torino. c 13...

ESISTE ... — Scrivere casella 1... *Haasenstein e Vogler*, Torino. 36...

FALLIMENTI ... — Studio Economico Legale, via Bertola, 34, Torino. 36...

GINEBRA ... — Scrivere casella 1... *Haasenstein e Vogler*, Torino. 36...

LENZ ... — Scrivere casella 1... *Haasenstein e Vogler*, Torino. 36...

LIQUIDAZIONE ... — Scrivere casella 1... *Haasenstein e Vogler*, Torino. 36...

LIQUIDAZIONE ... — Scrivere casella 1... *Haasenstein e Vogler*, Torino. 36...

MACCHINE ... — Scrivere casella 1... *Haasenstein e Vogler*, Torino. 36...

MANTELLO ... — Scrivere casella 1... *Haasenstein e Vogler*, Torino. 36...

MATRIMONI ... — Scrivere casella 1... *Haasenstein e Vogler*, Torino. 36...

MEDICO ... — Scrivere casella 1... *Haasenstein e Vogler*, Torino. 36...

MES ... — Scrivere casella 1... *Haasenstein e Vogler*, Torino. 36...

MOBILI ... — Scrivere casella 1... *Haasenstein e Vogler*, Torino. 36...

MOBILI ... — Scrivere casella 1... *Haasenstein e Vogler*, Torino. 36...

MOBILIO ... — Scrivere casella 1... *Haasenstein e Vogler*, Torino. 36...

MODISTA ... — Scrivere casella 1... *Haasenstein e Vogler*, Torino. 36...

NATALE ... — Scrivere casella 1... *Haasenstein e Vogler*, Torino. 36...

Annunzi vari 7

Centesimi 20 per parola — Minimo L. 1.

A. A. A. Assume informazioni, investigazioni, private, ... — Via Lagrange, 16, Torino. 36...

A. Assume informazioni, ricerche, private ... — Via Lagrange, 16, Torino. 36...

A mio prezzo vendo ... — Via Roma, 21. 36...

A BISOGNANDOVI ... — Via San Secondo, 36. 36...

ACQUISTEREI ... — Via Bertola, 34. 36...

ACQUISTEREI ... — Via Bertola, 34. 36...

ACQUISTEREBBESI ... — Via Bertola, 34. 36...

ACQUISTANSI ... — Via Bertola, 34. 36...

AVVERTIAMO ... — Via Bertola, 34. 36...

BALLO ... — Via Bertola, 34. 36...

BILLARDO ... — Via Bertola, 34. 36...

C... ... — Via Bertola, 34. 36...

CAMERE ... — Via Bertola, 34. 36...

CAMILLO ... — Via Bertola, 34. 36...

CANI ... — Via Bertola, 34. 36...

CASSAFORTE ... — Via Bertola, 34. 36...

CAVALLO ... — Via Bertola, 34. 36...

CAVALLO ... — Via Bertola, 34. 36...

CERCO ... — Via Bertola, 34. 36...

CERCO ... — Via Bertola, 34. 36...

CERCO ... — Via Bertola, 34. 36...

CERCO ... — Via Bertola, 34. 36...

**CERCO

Grandiosi Magazzini Calzature

A. BALDI

THE AMERICAN SHOE

Via Po, numero 1 (angolo Piazza Castello)

ASSORTIMENTI COMPLETI

SIGNORA

RAGAZZI

UOMO

PREZZI FISSI

Questi Magazzini per la superiorità delle Calzature, sono oramai noti in tutta Italia. Il sempre continuo aumento di vendita permette di praticare prezzi assolutamente di convenienza massima. - I forti assortimenti di Calzature, sia per Uomo, Signora e Ragazzi, tutti delle migliori qualità, sono garantiti e nessuna concorrenza può competere in qualità e prezzi.

OGGI APERTURA

Premiata Cioccolatteria Italiana

MICHELE ALBERTO GATTI

Via Carlo Alberto, 44, angolo Corso Vittorio Emanuele

TORINO - Telefono 23-03

SPECIALITÀ CARAMELLE

Fondants - Cioccolattini - Confetture d'ogni genere

PASTICCERIA FINISSIMA

FRUTTA CANDITA - GATEAUX

PANETTONI SPEDIZIONE pacchi postali

Grandioso assortimento Bomboniere

Servizi per Nozze - Soirée - Battesimi

TEA ROOM

ANEMICI E DEBOLI!

Lasciate le medicine amare, ferruginose, nocive, costose, tutti rimedi che vi possono far star bene per poco tempo, ma che guastano poi il vostro male, il quale ha origine dall'impoverimento del sangue (anemia), fate un solo mese la cura colle mie PILLOLE S. GIOVANNI PRODEL che curano radicalmente l'anemia, la debolezza e l'clorosi. Mediante esse le preparo quelle perfettamente, tra le quali moltissime che avevano inutilmente sperimentato ogni sorta di ricostituenti e di iniezioni. Facili a prendersi, si possono portare sul lavoro, in viaggio; le sopportano anche gli stomachi più delicati e non costano quasi nulla. Ammettono i globuli rossi del sangue, eccitano l'appetito, fanno digerire.

« Mi trovo da molto e da grande debolezza, mal nutrimento, mali rimedi. Finalmente mi furono consigliate le mie PILLOLE S. GIOVANNI PRODEL, ed il loro effetto mi fu veramente meraviglioso. L'appetito sorrideva di molto, in poco tempo mi rinforzai ed ora sto benissimo. Mi sento quindi in dovere di rendere di pubblica ragione la mia gratitudine, per di consigliarle a quanti si trovassero nelle mie passate condizioni, come rimedio facilissimo a prendersi e di effetto sicuro ed immancabile. »

(Firmato) MARIA DELU' - Via Ormea, N. 44 - TORINO.

È IMPOSSIBILE TROVARE

un altro rimedio che possa vantare tante e così splendide guarigioni come la vera MAGNESIA S. PELLEGRINO. Di gusto squisito, gradita anche ai bambini, è digestiva e leggera agli stomachi più delicati, non dà dolori, non irrita, non produce nausee, non dà mai purganti. Un cucchiaio di abbondante buona polvere pura MAGNESIA S. PELLEGRINO, od al più presto possibile M. è grata occasione attestarvi che l'effetto del vostro preparato è superiore ad ogni mia aspettativa e di gran giovamento ai miei ammalati, affetti da disturbi vari del sistema digestivo. » (Firmato) Dott. G. GARBINI - MASSANZAGO (Padova).

Trovasi in tutte le Farmacie e Case primarie del Regno - della Società SALUS la MAGNESIA S. PELLEGRINO a L. 0,20 la cartina, L. 1,50 il flacone piccolo, L. 3 il flacone grande, e porta la marca di fabbrica « Il Pellegrino » attraversato dalla firma « Prodel », le 100 PILLOLE S. GIOVANNI PRODEL a L. 2 franche in tutto il Regno per un mese, e porta la firma di autenticità depositata « Prodel ». Diffidare del minor prezzo.

Non si spedisce, quanto il Deposito per LABORATORIO CHIMICO FARMACEUTICO MODERNO (Depositaria generale per l'Italia), corso Vittorio Emanuele, N. 86, TORINO L. 3,50 per un flacone grande di vera MAGNESIA S. PELLEGRINO, L. 5,20 per un astuccio delle 100 PILLOLE S. GIOVANNI PRODEL, il tutto via pacchi postali, vaglia postale o franco d'ogni spesa.

ITALIANI!

non acquistate marche estere

Il Melofono

di una superiorità assoluta viene esclusivamente costruito in Italia

Fabbrica Italiana Macchine Parlanti

TIPO DANTE L. 220 — TIPO PETRELLA L. 180

TORINO - Via XX Settembre 16 - Filiale GENOVA - Portici XX Settembre, 42

Regali! Occasione eccezionale!

Presso le PASTICCERIE PAVESIO, in TORINO, VIA S. MASSIMO, 7, e VIA PO, 40 si possono trovare le rinomate Casse Natalizie **PAVESIO**

L. 10

1 Mutyscella per presa! — 1 Bottone Carambelle specialità « Pavesio » kg. 1/2 — 1 Panettone finissimo alla Milanese di kg. 1/2 — 1 Stecca Torrone specialità — 1 Bomboniera Portafiori di piena cioccolatini fantasia — 1 Porta-sigarette in metallo con sigarette assorte — 1 Piccola bomboniera tascabile con confetti — 1 Calendario da parete — 1 Calendario da tasca

Per spedizione nel REGNO e COLONIE aumento di Lire UNA

Sino al **22** corrente I GRANDI MAGAZZINI

BIANCHI

Via Viotti, 4 - TORINO

SI CHIUDERANNO alle ore **22**

Il **23** e **24** alla **MEZZANOTTE**

Si prega di anticipare gli acquisti dei GIOCATTOLI per evitare CONFUSIONE alla vigilia di **NATALE**

CONCORSO a Premi per **25.000** Lire

Disponete nelle cinque figurine bianche del diagramma qui sotto i numeri 5, 6, 7, 8 e 9 in modo che addizionando da sinistra a destra o dall'alto al basso si ottenga sempre la stessa totale di 20, inviando la soluzione di questo concorso unite alla vostra lettera un francobollo da 15 centesimi onde informarvi se ne avete vinciture con conformandosi alle condizioni di questo concorso riceverete subito un superbo premio gratuito e parteciperete di diritto alla distribuzione di L. 25000 in denaro. Scrivete: SERVIZIO PREMI - Via Pisano N. 9 - MILANO. 14503

QUALSIASI **Blenorragia**

Urotol, goccette uretrale, si guarisce RAPIDISSIMA MENTE col metodo di cura puramente dal dott. LASSIGNE di Parigi. — Cura completa di 8 giorni L. 3 FARMACIA FREIDS - Corso Francia, 33 - TORINO 1605

Dott. E. TOSCANI Malattie della Pelle Veneree e Sifilitiche

Via Galliari, 14 — Dalle 14 alle 17 e lunedì, mercoledì e venerdì dalle 10 1/2 alle 11 1/2. Parlisi a 10 cts.

SCIATICA

Cura radicale in soli giorni da V. e S. Senza dolore e lettore della pelle. — Opuscoli gratis a richiesta. 345 Dott. V. TIBASI in Villata (Vercelli)

PRESERVATIVI unici, veramente sicuri, assolutamente infrangibili, sottilissimi ed insensibili. Stabilimento Ortopedico, Via Lagrange, 9, Torino. 905

Le migliori **CARTOLINE** si trovano in **VIA CAVOUR, 12** 15630

Nuovi arrivi = ARTICOLI per REGALI = Nuovi arrivi

Servizi da caffè e da thè argentati e nichelati - Vassoi di metallo, di porcellana e cristallo - Samowar e macchine da caffè - Servizi per antipasto e dessert - Posate da tavola, da frutta, per Finanziera, per il pesce - Piatti per torte - Rinfrescatori per Champagne - Cassette per biscotti - Cestini argentati per pane e dolci - Insalatiere - Oliere - Servizi per Bowle e Punch - Gonge, ecc. 12500

FIGLI di CARLO SIGISMUND

TORINO, Via XX Settembre, n. 48 — MILANO, Corso Vittorio Emanuele, n. 38.

Salute e Bellezza

Le signorine anemiche ottengono la salute e l'attraente aspetto che solo la salute può dare, mediante la cura del Proton. 15417

Questa rappresenta il modo sollecito e graderole di liberarsi radicalmente dalla anemia, dalla pallidezza, dalle emicranie, dai dolori di ventricolo, ecc. Il Proton normalizza tutte le funzioni dell'organismo.

Si trova in qualunque Farmacia a L. 3,50 la bottiglia, con istruzione. Nel vostro interesse, non accettate alcun surrogato al vero Proton.

Stabilimento Chimico C. ROCCHIETTA, Pinerolo

TORINO: Torta, via Roma 27; Schiapparelli, Diocchi e Restano; Alleanza Cooperativa — ALESSANDRIA: cav. Falcone — BIELLA: Cav. Assolto — CASALE MONFERRATO: Ferrari — NOVARA: cav. Bolla — SALUZZO: Camisassi — IVREA: Peona — TORTONA: Lusogna — GENOVA: Casabella, via Roma, 10.

La Sonnambula

TORINO, Via Lagrange, 37, p. 2°, dà CONSULTI di salute, di interessi e curiosità, di previsioni di corrispondenza. 14030

Dora Biscuit C°

Torino - Corso Palermo, 26

per RECLAME e per REGALO

Spedisce franco di porto e imballo nel Regno un pacco postale di Kg. 5 lordo loro rinomato

PANETTONE DORA L. 5

contro cartolina postale di L. 12400

VINI di tavola e comuni, i migliori dell'Astigiano e Monferrato a prezzi di concorrenza assoluta.

Da pasto	da L. 14 alla Grappa	Sono	
Superiore	da L. 18 » »	franco	
Grignolino	da L. 25 » »	a	
Barbera da bottiglia	da L. 35 » »	domicilio	

Gran Mostra Vinicola BECCARIS & BAUDINO

Via S. Tommaso ang. via Barbaroux - Telefono 62-36

Visitate il GRANDIOSO reparto **CASALINGO** Grandi Magazzini BIANCHI VIA VIOTTI, 4 - TORINO

VINI

PAOLO VIGNOLI

— PIEDORA (Alto Monferrato) —

Da pasto: Monferrato fino L. 16; Barbera, Nebbiolo L. 18; Barbera, Grignolino L. 19; Cortese bianco L. 20 — In bottiglie: Barbera, Freisa, Barbera, Nebbiolo L. 25; Grignolino, L. 22,50; Moscato gran spumante L. 35 ogni 10 litri franchi stazione PIEDORA, contro rimessa vaglia. — Fusti di passo di lusso chiedere listino. 12594

L'OREFICERIA **L. MUGGIA** AVVERTE

che nel nuovo locale **VIA MONTE PIETA' ang. VIA BOTERO**, si è trova un grande assortimento di gioielli nuovi, casse, orologi, argenterie e simili a prezzi eccezionali. - Liquidasi grande partita **oreficerie** con e senza gioie al puro valore intrinseco. 1842

LIQUIDAZIONE con ribasso del 25 0/0

Paletots - Vestiti per Signora L. 20 CAMICETTE - SOTTANE - PELLICCE

BUSTI — L. BISTOLFI - 14 - VIA CARLO ALBERTO - 14

Al Campionario Vinicolo

G. BROCCARDO e C. Via S. Donato, 23 TORINO

Preparato VINI FINI e da PASTO migliori

DEBOLEZZA VIRILE

Deficienze sessuali — Cura scientifica esterna, razionale, moderna. Ridona vigore, virilità e temperamento.

Migliaia di persone, che hanno fatto ricorso a questa rinomata Ditta per la cura della loro debolezza sessuale, ne hanno ottenuto risultati meravigliosi. Non esitate, dunque, a scrivere anche voi, perchè anche voi potrete ottenere la completa guarigione. — Interessantissimi attestazioni e referenze originali a disposizione.

UOMINI! debolezza per cura radicale nel minor tempo possibile, permanente e senza ripugnanza. Ridona la virilità perduta, che non ha limiti per piccola ostinata in qualunque caso e la debolezza cagionata da malattie celate, ridona ad ogni organismo la primitiva vitalità, forza ed energia di un tempo. Consulenza. Corrispondenza ed Opuscolo gratis a richiesta. 13167

Dr. N. PARKER Co., Via Passarella, 3 — MILANO

A. MONZINO & FIGLI

MILANO - Via Rastrelli, 10

Premiata Fabbrica di Strumenti ad ARCO, a PLETTRO, a PIZZICO VIOLINI, MANDOLINI CHITARRE da L. 8 a L. 500

Corde armoniche - Musica

Chiedere Catalogo N. 25

SIFILIDE all'inizio

cioè le prime due settimane dalla manifestazione curata rapidamente

Studio Dottor **Mario Bertola** Visite diurne 13-16, serali semigratuite (per signori) 19-20 1/2, festive 9-11 Corso Massimo d'Azeglio, 28. 13162 b